JUPPERIN OMAKOTIYHDISTYS RY:n

JÄSENLEHTI

3/96

JOY

NUORISOA RIITTÄÄ JUPPERISSA

Kaikki sentään mahtuivat Tammenterhoon Rantaniityn talvitapahtuman jälkeen.

JUPPERIN OMAKOTIYHDISTYKSEN JÄSENLEHTI

Ilmestyy neljästi vuodessa ja jaetaan Espoon Jupperin omakotialueelle. Painos 600 kpl.
Jäseniä 327. 20. vuosikerta.
PÄÄTOIMITTAJA Saini Lanu. Toimituksen osoite: Kaivosmäki 8, 02730 Espoo
PAINOPAIKKA: Helsingin kauppakorkeakoulun kuvalaitos. ISSN 1238-3198.

JUPPERIN OMAKOTIYHDISTYS RY:N JOHTOKUNTA 1996

PUHEENJOHTAJA	Silve Sahlan Tammipäänpolku 5 A	847 363
JÄSENET	Olavi Laine varapuheenjohtaja Jupperinmetsä 4	846 866
	Kai Haapamäki Kalliotie 11	843 384
	Saini Lanu lehden päätoimittaja Kaivosmäki 8	846 054
	Lasse Lehto Tammipää 2	853 3093
	Merja Puromies Palomäenrinne 6	853 3087
	Eino Savola Palomäentie 10 A	853 2794
	Rainer Westerlund Yhteistuvantie 1	852 1773
SIHTEERI	Kai Haapamäki Kalliotie 11	843 384
RAHASTONHOITAJA johtokunnan ulkopuolelta	Seppo Räisänen Kaivoskuja 10	846 487
TILINUMEROT	PSP Postisiirtotili 800014-198983 SYP Lähderanta 221318-62496	

JÄSENEKSI LIITTYMINEN
Jäseninä voivat olla:

Varsinaisina jäseninä	Jupperissa olevan pienkiinteistön omistaja tai asuinhuoneiston tms. osakas
Henkilöjäseninä	Jokainen Jupperissa asuva
LIITTYMISMAKSU	100 mk, vuosittaista jäsenmaksua ei peritä
Kannattavina jäseninä	Esim. yhtiö, yhdistys tms.
JÄSENMAKSU	200 mk vuodessa

Liittymismaksun voi suorittaa yllä olevien yhdistyksemme pankkiyhteyksien kautta. Tililleepanokorttiin on tiedonantoja osaan merkittävä selvästi nimi, osoite ja tontin numero.

JÄSENLEHDEN KANSI: nimimerkki SaSa
KANSIKUVA: Nuorisoa riittää Jupperissa. Kaikki sen mahtuivat Tammenterhoon.
KUVA: Olavi Laine

JUPPERIN OMAKOTIYHDISTYKSEN JÄSENLEHTI

Ilmestyy neljästi vuodessa ja jaetaan Espoon Jupperin omakotialueelle. Painos 600 kpl.
Jäseniä 327. 20. vuosikerta.
PÄÄTOIMITTAJA Saini Lanu. Toimituksen osoite: Kaivosmäki 8, 02730 Espoo
PAINOPAIKKA: Helsingin kauppakorkeakoulun kuvalaitos. ISSN 1238-3198.

JUPPERIN OMAKOTIYHDISTYS RY:N JOHTOKUNTA 1996

PUHEENJOHTAJA	Silve Sahlan Tammipäänpolku 5 A	847 363
JÄSENET	Olavi Laine varapuheenjohtaja Jupperinmetsä 4	846 866
	Kai Haapamäki Kalliotie 11	843 384
	Saini Lanu lehden päätoimittaja Kaivosmäki 8	846 054
	Lasse Lehto Tammipää 2	853 3093
	Merja Puromies Palomäenrinne 6	853 3087
	Eino Savola Palomäentie 10 A	853 2794
	Rainer Westerlund Yhteistuvantie 1	852 1773
SIHTEERI	Kai Haapamäki Kalliotie 11	843 384
RAHASTONHOITAJA johtokunnan ulkopuolelta	Seppo Räisänen Kaivoskuja 10	846 487
TILINUMEROT	PSP Postisiirtotili 800014-198983 SYP Lähderanta 221318-62496	
JÄSENEKSI LIITTYMINEN Jäseninä voivat olla: Varsinaisina jäseninä	Jupperissa olevan pienkiinteistön omistaja tai asuinhuoneiston tms. osakas	
Henkilöjäseninä	Jokainen Jupperissa asuva	
LIITTYMISMAKSU	100 mk, vuosittaista jäsenmaksua ei peritä	
Kannattavina jäseninä	Esim. yhtiö, yhdistys tms.	
JÄSENMAKSU	200 mk vuodessa	

Liittymismaksun voi suorittaa yllä olevien yhdistyksemme pankkiyhteyksien kautta. Tililleepanokorttiin on tiedonantoja osaan merkittävä selvästi nimi, osoite ja tontin numero.

JÄSENLEHDEN KANSI: nimimerkki SaSa
KANSIKUVA: Nuorisoa riittää Jupperissa. Kaikki sen mahtuivat Tammenterhoon.
KUVA: Olavi Laine

PUHEENJOHTAJAN PALSTA

Kesä koitti vihdoin loppumattomilta tuntuvien sateiden jälkeen. Pitkäjärvikin tulvi oikein reippaasti ja karanneita laitureita sai etsiskellä pitkin rantoja. Nyt voidaan nauttia auringonpaisteesta ja toivottavasti on oikea intiaanisyksy.

* * * * * * * *

Syksyn myötä löytyy toivottavasti innokasta talkooväkeä. Johtokunta on todennut, että sen fyysiset voimavarat eivät riitä kaikkien uusien esitettyjen ideoiden toteuttamiseen. Niinpä onkin otettava tavaksi, että uusia tarpeita huomaavat kokoavat tarmokkaan talkooporukan nimet, osoitteet ja puhelinnumerot, kun ottavat yhteyttä johtokunnan jäseniin. Yhdistys tukee hankkeita mahdollisuuksiensa mukaan. Totuus on kuitenkin se, ettei tule tuloksia, jollei löydy tekijöitä.

* * * * * * * *

Kesän aikana kohtasi aluettamme ikävä yllätys, kun kävi ilmi, että ympäristöministeriö oli Helsingin seudun taajamaseutukaavaa vahvistaessaan poistanut Kehä II:n aluevarauksen väliltä Turunväylä-Hämeenlinnanväylä. Tämän yhteyden poisjääminen tietäsi liikennemäärien moninkertaistumista Pitkäjärventiellä ja Riihiniityntiellä. Yhdistyksemme valitti päätöksestä yhdessä Laaksolahden Huvilayhdistyksen kanssa korkeimpaan hallinto-oikeuteen. Perusteellisempia tietoja saa tutustumalla asiakirjoihin *TAMMENTERHOSSA.*

* * * * * * * *

Liikenneoloissamme on Elokuun aikana tapahtunut parannuskin, kun Tammipääntie on saanut asfalttipäällyksen. Pensasaitaidylli on kadunrakennustyön aikana valitettavasti tuhoutunut. Syksyllä on kuitenkin sopiva aika suunnitella uutta pensasaitaa ja jopa istutella uusia taimia, jotta Jupperin vehmaus palautuisi ennalleen.

* * * * * * * *

Viime syksynä vietimme yhdistyksen 40-vuotisjuhlia. Kun tänä vuonna on kulunut 60 vuotta Jupperin yhdyskunnan syntymisestä, palstoitettiinhan alue 1936, on aluettamme esittelevä **valokuvanäyttely** täydennettynä esillä Espoon keskuksessa **Kaupungintalolla ajalla 2.9.-13.9.1996 klo 8.00-15.45, ja sen jälkeen Leppävaaran kirjastossa 14.9.-12.10.1996 kirjaston aukioloaikaan.**

* * * * * * * *

Syksyn juhlamme **"RÖMPPÄJÄISET"** on nyt sijoitettu lokakuun loppuun eli **lauantaihin 26.10. 1996.** Varatkaa päivä allakkaan, juhlasta toimitetaan erillinen ilmoitus.

lomaterveisin

26. ELOKUUTA 1996

J O Y No 3/96 SISÄLTÖ

MIETELAUSE:
"Pessimisti näkee vaikeuksia jokaisessa mahdollisuudessa, optimisti mahdollisuuksia jokaisessa vaikeudessa".
- L.P. Jacks

****

sivu 1	Puheenjohtajan palsta
sivu 2	Sisällysluettelo
	Historiaa: Jupperin omakotiyhdistyksen jäsenlehti 16 vuotta sitten
sivu 3	Päätoimittajan palsta
sivu 4	Rullaluisteluramppi
	ORIFLAME -esittelyyn kutsu
sivu 5	Pitkäjärven VPK-UUTISET
sivu 6-10	Apul.kaupunginjohtaja Mauri Alasaaren haastattelu
sivu 11	Risujen poltto ja avotulen tekeminen pientaloalueella
sivu 12-13	Jupperin eteläosan kaava etenee hitaasti
sivu 14	Ilmoituksia
sivu 15	Tammenterho toimii
	Jupperi -kortti julkaistu
sivu 16	Mielipidepostia
	Hymyä huuleen
sivu 17	Ilmoituksia
sivu 18-20	Tapahtumakatsaus: Siivoustalkoot, Rantatalkoot, Yhdistyksen kevätkokous, Karakallio-Seuran 30-vuotisjuhla, Kevättapahtuma, Rajakivitapahtuma ja Ensimmäinen Espoon Ella
sivu 21	Lasten kuvataidekurssi Tammenterhossa
	Lentopalloa pelaamaan
sivu 22-23	Saxittua
sivu 24	Pakinapaikka
	Verovinkki
sivu 25	Tapahtuu Tammenterhossa
sivu 26	Lukitkaa ovat - varkaat väijyvät Jupperissa
sivu 27	Tehtiin itse
sivu 28	Tapahtumakalenteri

HISTORIAA

JUPPERIN OMAKOTIYHDISTYKSEN JÄSENLEHTI 16 VUOTTA SITTEN

JÄSENLEHTI 3/1980

Päätoimittaja **Pertti Leinonen**

AIHEET:
- Päätoimittajan palsta: Mitä maksaa: valtuuston edustajat selvittäneet katumaksulain sisältöä, laki vaikuttaa vielä keskeneräiseltä.
- Puheenjohtajan palsta: Vaikuttaminen kaavoitukseen: Kaavoitus omakotialueitten tärkeimpiä kunnallisia toimenpiteitä, Jupperin kaavoituksessa on onneksi otettu asukkaita tasapuolisesti kohteleva linja, Jupperi I:n kaava loppusuoralla, yhdistyksen toimintaperiaatteet kaavoituksessa, muitten kaavojen aikataulua ja harkintaa kaava-asioitten pohdiskelussa, **Olavi Laine.**

Kansikuva:
- Männynoksa, **IP -80.**

Järjestö- ja naapuriyhdistystoiminta:
- Espoon teknilliselle lautakunnalle kirje viemäröinnistä ja sen kiirehtimisestä mm, jotta jätevedet eivät menisi Pitkäjärveen, **Jupperin tiekunta ja Oky.**
- Espoon kaupunginhallitukselle kirje Pitkäjärventien valmistuttua sen vierustojen istuttamisesta.
- Kirje eduskunnan oikeusasiamiehelle, jossa yhdytään Jupperin tiekunnan kanteluun Laaksolahdentien linjaliikenteen johdosta, ja kantelu.

Kokoukset ja yhdistystoiminta:
- Toimintakertomus vuodelta 1979, **Pertti Leinonen.**
- Lasten teatteriretken selostusta, **Olavi Laine.**

Talkootoiminta ja jätekeräykset:
- Talkookutsu ympäristösiivoukseen ja roskien poiskuljetus, uimarantatalkoot, lentopallokentän kunnostustalkoot.

Ilmoitukset:
- Tolppolan ilmoitus (takasivu)

Kun sinusta alkaa tuntua, että maailmanmeno on liian nopeata, hakeudu pankkiin tai valintamyymälän kassajonoon.
- The Wall Street Journal

PÄÄTOIMITTAJAN PALSTA

Tuntuipa mukavalta kun mökiltä tullessani käännyin Tammipääntielle ja autonrenkaat imeytyivät pehmeästi asvalttiin. Olo oli suorastaan ylellinen kaiken kuhmuraisen tai kuraisen tienpinnan ja tiekoneiden ynnä muiden esteiden sekä kulkutien lähes tunnittaisten vaihteluiden jälkeen. Meillä on nyt "valtatie" Jupperissa, ja vaikka se vielä näyttääkin hiukan sopeutumattomalta ympäristöön, kyllä maisema aikaa myöten korjaantuu. Yksi tärkeä asia on kuitenkin pidettävä mielessä: Niin houkuttavasti kuin monen vuoden odotuksen jälkeen leveä tie ja asvalttipinta vietteleekin kaahaamiseen, siihen ei pidä antautua. Jupperi on edelleen sama lapsiperheiden tyyssija kuin tähänkin asti. Maltti mielessä on ajettava.

Meidän 60-vuotias Jupperimme on muutenkin kaiken vuotta ollut maisemallisessa prosessissa. Uusia taloja on pystytetty ja paraillaan pystytetään lisää. Ja silmän iloksi ovat pihatkin saaneet tuota pikaa maisemallista ehostusta. Siksi onkin 60-vuotiaan Jupperin niin vanhoilla kuin uusillakin asukkailla syytä tutustua yhdyskunnan historian varrelta kerättyyn aineistoon näyttelyissä, joita on vielä tulossa kaksikin kappaletta ikään kuin loppurutistuksena juhlavuoden päätteeksi.

*

Vaikka tämä oma tiemme onkin nyt hyvällä hollilla, yksi jupperilaisen - ainakin vanhemman väestön pitkällinen piina, Kehä II:n odottaminen paikkakuntamme läpiajoliikennettä helpottamaan, on taas pitkittymässä ympäristöministeriön tyrmättyä jatkoyhteyden Hämeenlinnantielle. Kyllä hyvin monista tuntuu, että "tynkä" vie mynkään.

Tietysti on ymmärrettävää, ettei kukaan haluaisi omalle asuinalueelleen mitään moottoritietä. Mutta eiköhän pahin vaihtoehto ole se, että moottoritie kertakaikkiaan läpiajoliikenteen myötä hallitsemattomasti puskeutuu keskelle asuinalueita. Niiltä espoolaisilta, jotka ovat vuosikaudet saaneet elää läpiajoliikenteen kieltävän tien varrella, puuttuu kokemusta moisesta riesasta eivätkä he siksi ymmärrä tarvetta siitä kärsineiden haluamiin ratkaisuihin. Mutta kenties kokemusta karttuu vielä heilläkin, mikäänhän ei nykymaailmassa ole enää pysyvää, vaan kompromissit kuuluvat jatkuvaan kehitysprosessiin.

*

"Kuka vanhoja muistelee, sitä tikulla silmään". Minun on kuitenkin pakko palata viime jäsenlehden pääkirjoitukseen, jossa kehuin, miten Jupperissa ei "spreiailla" eikä ilkivaltailla. Nyt on näkynyt mielipidekirjoituksia, jotka kumoavat käsitykseni, ja olen itsekin huomannut, että Tammenterhon pihassa seisovat työmaaparakit ovat saaneet myös kokea tätä 'luovaa itseilmaisua'. Lisäksi on kerrottu viedyn tavaraa mm. pihalla olleista lukitsemattomista autoista.

Ainakin nuo viime mainitut teot antavat aihetta tarkkailuun. Nythän Jupperissa on jo sen verran asutusta ja naapureita, että voidaan pitää yllä yhteistä valvontaa ja viestittää havaitsemistamme epäilyttävistä liikkeistä. Täällä pientaloalueillakin alkaa jo olla urbanisoitumispiirteitä ja -haittoja.

*

Espoon kaupunki-identiteetin puuttumisesta on viime päivinä kirjoitettu eri lehdissä - on huomattu sekin, ettei Espoota mainita tienviitoissa, ainoastaan rajaviitoissa. Niin ikään on moitittu kaupungiltamme puuttuvan kunnon kesätapahtuma, joka iskostaisi Espoon Suomen toiseksi suurimpana kaupunkina koko kansakuntamme tietoisuuteen.

Olen itsekin pulmaa mietiskellyt varsinkin, kun lapsuuteni kotiseuduilla on **Hamina Tattoo** ja **Kotkan meripäivät**.

Minulla onkin ehdotus, joka tuli mieleeni luettuani mm. tästä "ufo" -päiväkodista, ja joka myönteisessä hengessä toteutettuna voisi hyvinkin vetää huomiota puoleensa. Järjestetään **Hölmölän Hönttöilyt**.

No, leikki leikkinä...

Saini

Saini Lanu

RULLALUISTELURAMPPI

JUPPERIN OMAKOTIYHDISTYS RY 3.5.1996

Espoon kaupunki
Liikuntapaikkayksikön päällikkö
Mauri Johansson

RULLALUISTELURAMPPI

Seudullamme on nuorisoa, joka innokkaasti harrastaa rullaluistelua. Menestystä on tullut jopa valtakunnallisissa mestaruuskilpailuissa. Niinpä he toivovat, että lähistölle saataisiin sopiva harjoituspaikka sellaiselle etäisyydelle, että kulku jos ei nyt ihan rullaluistimilla, niin ainakin polkupyörällä olisi mahdollista.

Pojat ovat oma-aloitteisesti katsoneet sopivaksi oheiseen karttaliitteeseen merkityn paikan Jupperin rantapuistosta siellä olevan pallokentän vierestä. Kartan toiselle puoleelle he ovat pyytäneet kahden lähimmän omakotitalon asukkaiden suostumuksen.

Olemme kuulleet, että kaupungilla on rullalautailuramppi, joka olisi tarkoitukseen sopiva, ja jonka siirtäminen olisi mahdollista. Toivomme, että voisimme yhteistoimin löytää lähistöltä paikan, jonne ramppi voidaan sijoittaa ja jossa sen käytöstä ei synny naapureille kohtuutonta haittaa melun tai muun häiriön muodossa.

Jupperin Omakotiyhdistys ry

Silve Sahlan
puheenjohtaja

Kai Haapamäki
johtokunnan jäsen

Omakotiyhdistys on yrittänyt saada rullaluistelurampppia jupperilaisnuorille. Se olisi tarpeen, sillä alla olevan lehtileikkeen mukaan Jupperissa löytyy mestaritason rullaluistelijoita.

Rullaluistelu

HELSINKI: SM-kilpailut:
Pojat:
Street:
Alle 14-v: 1) Lauri Hietala, 2) Markku Malk, 3) Tomi Branden. Yli 14-v: 1) Tomi Räisänen, 2) Jani Tukeva, 3) Simo Hurme.
Korkeus:
Alle 14-v: 1) Petteri Flyckt 135 cm, 2) Tomi Branden 125, 3) Ville Linna 120. Yli 14-v: 1) Jani Tukeva 250, 2) Jouni Kallio 230.
Verttiramppi:
Alle 14-v: 1) Antti Salonen, 2) Julius Jännäri, 3) Lauri Hietala. Yli 14-v: 1) Simo Hurme, 2) Tomi Räisänen, 3) Tuomo Korpinen.
Kokonaiskilpailu:
Alle 14-v: 1) Lauri Hietala, 2) Markku Malk. Yli 14-v: 1) Tomi Räisänen, 2) Simo Hurme, 3) Jari Asp.
Tytöt:
Street: 1) Mia Dillemuth, 2) Elina Paasonen. Verttiramppi: 1) Paasonen. Kokonaiskilpailu: 1) Paasonen.

HS. 1.7.1995

Oriflame
Natural Beauty

Hei Jupperilaiset!

Tiistaina 8.10. klo 19 alkaen voit tutustua laadukkaisiin ja edullisiin Oriflame-tuotteisiin omassa toimitilassamme Tammenterhossa, Tammipääntie 33.

Oriflame on toiminut Suomessa jo 30 vuoden ajan ja tällä hetkellä se on levinnyt jo 40 maahan.

Valittavanasi on monia vaihtoehtoja ihon- ja vartalonhoitoon sekä tietenkin kosmetiikkaa. Uutuutena lisäksi juuri markkinoille tulleet Naturatrim-dieettituotteet. Nämä ateriakorvikkeet auttavat sinua pääsemään ihannepainoosi.

Oriflame-tuotteita EI testata eläimillä ja ne ovat kaikki valmistettu vain kasvipohjaisista raaka-aineista.

TULE SIIS TIISTAINA 8.10. MAISTELEMAAN NATURATRIM-JUOMIA JA VÄLIPALOJA JA KOKEILEMAAN ERILAISIA KOSMETIIKKATUOTTEITA!

Samalla voit kysyä Oriflame-kerhotoiminnasta ja päästä itse mukaan.

Tule viettämään virkistävää tiistai-iltaa!

Terveisin,

Sanna Haapiseva

PITKÄJÄRVEN VPK

-> -> -> UUTISET

SAMMUTTUSAUTOMME ON ELÄKEIÄSSÄ;
PALVELUKSESSA v 1966-1996

UUSI ON SYNTYMÄSSÄ v 1996

KUIN SATTUMAN KAUPPAA: PAPISTA POLITIIKAN MYÖTÄ HALLINTOMIEHEKSI

Eläkkeelle jäätyään ja ehdittyään jo pikkuisen aikaa asioita analysoida, Espoon apulaiskaupunginjohtaja MAURI ALASAARI tuumaa uransa olleen tavallaan sattuman kauppaa.

- Minullahan oli jo 60- ja 70-luvuilla auki monenlaisia mahdollisuuksia, olisiko silloin pitänyt valita toisin? hän kysyy. Ja vastaa:

- Olen kuitenkin siihen tulokseen tullut, että hyvä näin. Tämä on sittenkin itsenäisen Suomen aikana ensimmäinen kaupunki, joka on alusta loppuun rakennettu itsenäisessä maassa. Kyllä tämä eräine virheineenkin on mahtava kaupunki, ja tarjonnut lukuisille suomalaisille mahdollisuuden luoda maan rajojen sisällä uusi tulevaisuus.

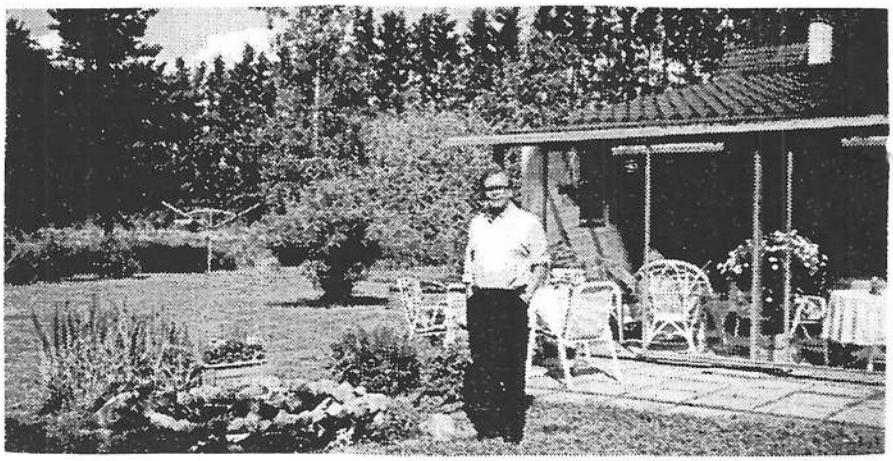

Kesäkuun alussa eläkkeelle jäänyt Espoon apulaiskaupunginjohtaja **Mauri Alasaari** on syntynyt Seinäjoella, mutta pitää koko Etelä-Pohjanmaata lähtömaakuntanaan, koska isä on syntyisin Lapuan seudulta ja äiti Kyrönmaalta.

Mauri Alasaari pääsi ylioppilaaksi vuonna 1953 Seinäjoen lyseosta, ja valmistuttuaan Helsingin yliopiston teologisesta tiedekunnasta syksyllä 1956 hänet vihittiin papiksi vuoden 1957 tammikuussa edellisenä vuonna perustetussa Lapuan hiippakunnassa. Ensimmäisten hiippakunnassa vihittyjen neljän papin joukossa sukunimen sijainti aakkosjärjestyksessä takasi hänelle historiallisen dokumentin, jossa lukee: Lapuan hiippakunnan pappeuskirja numero 1.

Lyhyen aikaa Kurikassa pappina toimittuaan seurasi armeijaaika, jonka jälkeen virat vt. kappalaisena asemapaikkoina nimestään kuulut Koskenkorva ja Lievestuore, josta viime mainitusta hänet kutsuttiin vuonna 1960 Mikkelin hiippakunnan nuoriso- ja sosiaalipapiksi. Tässä tehtävässä Mauri Alasaari toimi vuoteen 1963, tavallaan koko valtakunnallisen kirkollisen nuorisotyön keskeisenä työntekijänä.

Koska siihen aikaan kirkon nuorisotyön keskuselimellä ei ollut viranhaltijoita, joutuivat hiippakuntapapit papinvirkansa ohella vastaamaan yhteisistä toiminnoista näissä puitteissa. Palkkaa siitä ei saanut, muuta etua kuitenkin, mikä Maurin osalta merkitsi, että hän pääsi koulutettavaksi ulkomaille, Amerikkaa myöten.

Nuorena miehenä maailmalle

Mauri Alasaaren vei maailmalle osallistuminen Luterilaisen Maailmanliiton nuorten kirkonjohtajien konferenssin yhteydessä järjestettyyn, lähes kolme kuukautta kestäneeseen, amerikkalaisen koulutuksen ja seurakuntaelämän tutustumiskierrokseen. Kierros kohdistui pääasiallisesti Yhdysvaltain itärannikon ja Keski-Lännen alueille, joissa kussakin oltiin viikon verran.

- Michigan, Minnesota, mutta olin myös etelässä, Little Rockissa, jossa 60-luvulla oli niitä kuuluisia rotulevottomuuksia. Ja kävinpä katsomassa Tennesseessä, Memphisissä **Elvis Presleyn** kuuluisaa kotia **Gracelandia**kin, Mauri kehaisee.

Matka oli vuoden 1962 keväällä, ja seuraavana keväänä Mauri Alasaari nimettiin kirkon edustajaksi valtuuskuntaan, joka osallistui YYA-sopimuksen 15-vuotisjuhlaan Moskovassa.

- Saimme tutustua perusteellisesti Suomen itäisen naapurin poliittiseen järjestelmään. Olimme oikein Kremlin vieraina, vastaanottajana presidentti **Bréznev**. Oli kiintoisaa tavata näitä henkilöitä, mm. **Mikojan**, joka oli **Stalinin** pappisseminaarikavereita. Hän tuli kanssani juttelemaan havaittuaan papinkaulukseni ja kertoi muistelojaan kysellen myös Suomen kirkon kuulumisia, Mauri kuvailee.

Alle kolmekymppiselle nuorelle miehelle matkat olivat avartavia kokemuksia, joten niitä osasi arvostaa jo senkin vuoksi, ettei siihen aikaan Suomesta vielä paljoa ulkomaille matkustelemaan päässyt.

Yhteiskunnallinen keskustelu vie mukaan politiikkaan

1960-luvulla elettiin vilkasta yhteiskunnallisen keskustelun aikaa, ja tuolloin Helsingin ylioppilaspastorina toimiessaan Mauri Alasaari osallistui itse hyvin aktiivisesti näihin keskusteluihin.

- Silloin järjestettiin keskustelutilaisuuksia, joissa esitin kristillisiä näkökantoja. Tilaisuuksien kuuluisimpia keskustelijoita olivat **Arvo Salo** ja **Pentti Saarikoski**. Näissä keskusteluissa tutustuin melkein koko siihen vaikuttajajoukkoon, joka tähänkin asti on Suomen asioita hoitanut. Siitä löytyi läheisiä ystäviä, mikä on ollut avuksi myöhemmässä viranhoidossa, Mauri tuumaa.

Hän sanoo kiinnostuksen yhteiskunnallisista asioista jo opiskeluaikana 50-luvulla vetäneen mukaan politiikkaan. Mutta hän oli vakaasti päättänyt, ettei pappina kahta erilaista asiaa yhdistä.

- En kuitenkaan liittynyt mihinkään puolueeseen, vaikka jo ylioppilasaikana minua aktiivisuuteni takia pyydettiin, Mauri kertoo.

- Kun kaveripiirissäni oli kuitenkin samanlaisia puolueisiin liittymättömiä yhteiskuntaaktivisteja - kolmisenkymmentä kaveria - päätimme porukalla liittyä Vapaamielisten Liittoon. Näimme sen ikään kuin avarana yhteiskuntapoliittisena porttina, joka avasi näkökulman katsella yhteiskuntaa liberaalista, ja tavallaan uudesta vinkkelistä, Mauri hahmottelee.

- Liityttyämme siihen asetimme tavoitteeksi saada Suomen Kansanpuolue sopuun keskenään, koska nokkamiehet olivat vähän eri linjoilla. Sopu syntyikin ja Liberaalinen Kansanpuolue muodostettiin vuonna -66.

- Aluksi meidän yhteenliittymä oli puoluepoliittisesti vielä hyvin neutraali, mutta kun porukka - me ei vielä siinä vaiheessa liitytty henkilöinä - rupesi taivuttelemaan minua asettumaan vuoden -64 kunnallisvaaleissa ehdokkaaksi, oli asiaa harkittava. Kun en kovastikaan peljännyt tulevani valituksi - olin asunut vasta vuoden Espoossa - suostuin.

- Mutta kuinka ollakaan, minut valittiin Espoon valtuustoon, johon silloin tuli melkoinen joukko meitä liberaaleja Vapaamielisten liitosta ja Suomen Kansanpuolueesta, kaikkiaan kahdeksan. Kokoomuksen ryhmän kanssa - heitä oli seitsemän - muodostettiin **suomalaiset porvarit**, jonka valtuustoryhmän puheenjohtajaksi minut sitten valittiin.

- Jouduin hyvin työlliselle ja keskeiselle paikalle kunnallispolitiikassa, joten minun oli alettava ajatella koko elämänuraani uudelleen, Mauri toteaa.

Uusi ura urkenee

Koulutuskysymykset olivat aina kiinnostaneet. Perustettaessa Espooseen vuonna 1966 uusia oppikouluja, Mauri Alasaari pyydettiin vetämään Pohjois-Espooseen Lahnuksen yhteiskoulun (nykyään Pohjois-Espoon koulu ja lukio) perustamista.

- Olin sen vetämässä käyntiin ja minulle ehdotettiin homman jatkamista. Aluksi aioinkin jatkaa vuoden verran sivutoimisesti oman pappisviran ohella, mutta homman osoittauduttua kovasti aikaavieväksi sovimme kokopäiväisestä viranhoidosta. Jätin ylioppilaspappivirkani vuonna -66 ja siirryin rehtoriksi Lahnuksen kouluun.

Oppikoulun opettajat olivat järjestäytymässä tulossa olevan koulunuudistuksen innostamina, ja Espooseen perustettiin OppikoulunopettajienKeskusjärjestön Espoon-Kauniaisten piiri.

- Koska olin nuorimpia tässä porukassa, niin panivat minut siinäkin töihin ja valitsivat OppikoulunopettajienKeskusjärjestön hallitukseen. Uutta toiminnanjohtajaa valittaessa minut houkuteltiin toiminnanjohtajaksi vuonna -70. Jätin rehtorin hommat, ja samana vuonna minut sitten valittiinkin apulaiskaupunginjohtajaksi. Otin tehtävän vastaan kuitenkin vasta vuoden -71 alussa päästyäni irti Oppikoulunopettajien Keskusjärjestöstä.

Jupperista kotipaikka

Alasaaret muuttivat Jupperiin kesällä 1976.

- Käytiin juuri näihin aikoihin, kesäkuun alussa katsomassa tätä taloa, tasan 20 vuotta sitten. Oltiin sikäli vähän myöhässä, että kun vielä tuota ulkorakennusta tutkittiin, niin sisällä syntyi kaupat. Kiinteistönvälittäjä myi talon niin, että paukahti ihan meidän nokan alta, Mauri puuskahtaa.

- Olimme mieltyneet niin seutuun kuin tähän paikkaankin, joten lähtiessämme sanoin kiinteistönvälittäjälle, että jos ostajalle tulee jotain rahoitusvaikeuksia tai muuta, niin ottakaa yhteyttä.

- Ja eikös vain välittäjä soittanutkin pari kolme viikkoa myöhemmin, ja niin kauppa syntyi seuraavana päivänä ja vieläpä muutamaa kymppitonnia halvemmalla. Alustava kauppakirja tehtiin tienvarressa, Kehätien ja Hämeenlinnantien liittymässä ollessani matkalla Hyvinkään Rantasipiin esitelmöimään. Ostin ikään kuin liikkuvasta autosta tämän talon, Mauri naureskelee.

Hän kertoo, että talossa on tehty paljon remonttia; ulkoseiniä lukuunottamatta se on uusittu lähes kokonaan. Pihakin on kokenut täydellisen muodonmuutoksen. Nyt lasitettu terassi kylpee auringossa ja ympärillä aukeaa upea, vihreyttä ja kukkaloistoa uhkuva piha pienen suihkulähteen lisätessä tunnelmaa.

Mauri kertoo olleensa mieltynyt Jupperiin jo aikaisemminkin. Tunsi täältä ihmisiä koulukontaktien kautta. Hänestä oli sikälikin enteellistä, että tullessaan mukaan politiikkaan hän asui Leppävaarassa, ja jupperilaiset pyysivät hänet kesäjuhliinsa puhujaksi.

Käänmä

Hänellä oli muitakin kosketuksia seutuun, ja ennen kaikkea hän piti alueesta, koska se oli niin luonnollisesti kasvanut. Ei kertapaukulla, vaan monien vaiheiden jälkeen muovautunut, järvikin lähellä. Hänestä tämäntyyppinen asutus on varsinainen helmi pääkaupunkiseudulla. Ja alueen kaavoitusta ja kehitystä on valvottu, Omakotiyhdistys etunenässä.

Mauri Alasaari sanoo, että talon Jupperista ostaessaan hän lähti siitä, että jos haluaa asua aidossa suomalaisessa maaseutumiljöössä, ei kävelyetäisyydellä ole samoja palveluja kuin Tapiolassa. Vielä 80-luvun alussa oli Jupperissa sentään parikin elintarvikekauppaa, nyt ei yhtään.

- Minua murehduttaa, että entisetkin palvelut ovat kadonneet. Mielestäni olisi kyllä ollut mahdollista pystyä näin suuressa kylässä ainakin yksi kauppa säilyttämään, esimerkiksi sopimalla asukkaiden kesken, että ostamme tietyt päivittäiset tavarat oman kylän kaupasta, Mauri miettii.

- Toisaalta Jupperi on edelleenkin kehitysprosessissa, suunnilleen kolmannes asutuksesta on vielä tulossa lisää. Eiköhän tuossa Jupperin aukion reunassa voisi menestyä yksi tietyn valikoiman omaava kioskityyppinen kauppa, johon voisi myös jättää lotto- ja veikkauskupongit. Tulevaisuudessa se voisi mahdollistua asukkaiden tuella, oikealla markkinoinnilla ja sopivilla aukioloajoilla.

Perheestä

Mauri kertoo hänellä olevan monenlaisia lapsia.

- Ensimmäisestä avioliitosta, jonka solmin hyvin nuorena, on kolme lasta, joista jo kaksi vanhinta on nelikymppisiä ja nuorinkin jo lähentelee sitä ikää. Poikani Kari osallistui kunnallispolitiikkaankin kahdella kaudella valtuustossa, mutta jätti sikseen yksityisyrittäjän töiden mentyä päällekkäin.

- Nuorempi poika asuu myös Espoossa, Mankkaalla. Etsiskelee halpaa omakotitaloa täältä Laaksolahden seudulta.

- Sitten ovat Eijan (nykyinen vaimo) aikuiset lapset, joilla on jo lapsia, joten olemme isovanhempiakin moninkertaisesti.

- Yhteinen lapsemme, pian 17-vuotias Sorella, on paljasjalkainen jupperilainen. Hän on kasvanut täysin täällä Jupperissa. Ja meidän on kuulemma hoidettava niin, että talo jää hänelle. Hän ei halua lähteä täältä minnekään, vaan asua täällä ainaisesti, Mauri myhäilee.

Ajatuksia pappina, poliitikkona, kaupunginjohtajana

- Ajattelin ennen itsestäni, että minussa on ikään kuin kaksi puolta: toinen sopi hyvin tavalliseksi seurakuntapapiksi - ei kirkkoherraksi, vaan ihmisten parissa olevaksi työntekijäksi - ja toinen tunsi kiinnostusta tieteitä kohtaan. Katsoin ne eniten omaan luonteeseeni kuuluvina piirteinä, ja urat olivat oikeastaan aika selvät. En ikinä olisi uskonut, että minusta tulee hallintomies, mutta niinpä vain olen elämäntyöni sellaisena tehnyt, Mauri ihmettelee.

- Poliitikkona olen ollut vapaa-ajattelija. **Veikko Lavi** on kertonut muistelmissaan äänestäneensä elämässään seitsemää puoluetta. Saman määrän laskin itsellenikin. Minulle on nimenomaan henkilö tärkeä. Tuskin olisin vasemmisto-sosialistia äänestänyt muuta kuin tässä mielessä, Mauri pohtii.

Hän toteaa, ettei ole toiminut kunnallismiehenä pelkästään Espoossa, vaan ollut mukana myös seudullisesti mm. Seutukaavaliiton hallituksessa - jopa sen puheenjohtajana - suunnittelemassa hyvin pitkälle koko pääkaupunkiseudun kehitystä.

Hän oli niin ikään Kaupunkiliiton hallituksessa melkein 20 vuotta, joten valtakunnan kaupunkien asiat olivat läheisiä. Täten hänelle avautui mahdollisuus tutustua tavattomaan määrään puolueita ja henkilöitä, seurata ja verrata ikään kuin näköalapaikalta monenlaisia asioita ja ihmisiä keskenään.

- Olenkin sitä mieltä, ettei meillä demokratia toimi ilman tietynlaista puoluejärjestelmää. Joku organisaatio vaaleja varten on oltava, hän tuumailee.

- Tosiasia on, ettei vanhakantaista puoluejakoa ihmisten sydämissä enää ole, Tarvittaisiin uudenlaista organisaatiota.

- Siksi olenkin ollut hyvin innostunut Espoon kaltaisessa kaupungissa kotiseutu- ja kaupunginosayhdistysten toiminnasta. Mielestäni sitä tietä pääsee rakentavalla tavalla yhteiskunnallista aktiviteettia esiin, kun taas puolueet näivettyvät organisaatioidensa kanssa. Harvat ihmiset kuitenkaan sitoutuvat puolueen paikallisosastojen toimintaan. Ei se ole nykyelämää, vaan on saatava uusia yhteisiä vaikutuskanavia, Mauri toivoo.

Hän näkee kuitenkin paikallisyhdistysvaikuttamisessa tiettyjä ongelmia.

- Jos esimerkiksi on tekeillä junarata Helsingistä Ouluun ja kysymme jokaisen kunnan mielipidettä asiassa yrittäen noudattaa kaikkia, rataa ei synny ikinä. Sama koskee yritystä rakentaa Espooseen kehätietä - jos kysymme jokaiselta paikallisyhdistykseltä kantaa, saattaa hanke raueta.

- Huolimatta paikallisen toiminnan ongelmista, olisi mielestäni kyllä kehitettävissä elimiä, jotka kuulevat eri alueitten yhteiskunnallisesti aktiivisten ihmisten kannan, joka otetaan yhteisessä päätöksenteossa huomioon niin pitkälle kuin suinkin mahdollista. Esimerkiksi EKYLin toiminta on pääsääntöisesti ollut tällaista rakentavaa toimintaa.

Toimintaa riittää myös eläkepäiville

- Viime viikolla ainakin tuntui siltä, että on paljonlaisesti jäänyt tätä juoksemista vielä jäljelle, olin melkein yhtä kiireinen kuin töissä ollessani. Näyttää siltä, että juhannukseen asti menee samalla vauhdilla, Mauri päivittelee.

Eläkkeellä ollessaan Mauri aikoo ainakin muutaman vuoden tähtäyksellä olla mukana seurakuntien toiminnoissa täällä Espoossa ja Helsingissä Kalliolan setlementtityössä, jossa on laaja klinikkatoiminta huumeiden- ja muiden päihteidenkäyttäjien hoidossa. Kalliolan vapaaopistossa ja nuorisokodissa on myös paljon toimintaa.

- Siinä kyllä riittää työsarkaa ja ahertamista ja voin siihen nyt enemmän keskittyäkin kuin mitä viranhoidon ohella.

- Olen myös ollut jo 20 vuotta mukana **Akseli Gallén-Kallelan** museota ylläpitävässä säätiössä. Museo oli Espoon taholta aika lailla laiminlyöty aina 70-luvulle asti, mutta kaupunki on lisännyt vuosien varrella huomattavasti panostaan.

- Helsinkihän sitä aiemmin oikeastaan hoiti. **Teuvo Aura** näki asian kansalliseksi kulttuuritehtäväksi ja ollessaan jäämässä ylipormestarin hommasta eläkkeelle veti minut siihen mukaan epävarmana Espoon alueella sijaitsevan museon kohtalosta.

- Nyt museolla menee hurjan hyvin. Maamme museoista se pystyy ylivoimaisesti eniten omalla toiminnallaan rahoittamaan itsensä. Siellä näyttelytulot ovat erittäin korkeat ja kaikenlainen muukin oheistoiminta on tuottavaa, Mauri kiittää.

Entäpä politiikka?

Mauri Alasaari ei ole aikonut enää kunnallispolitiikkaan osallistua, vaikka häntä on kovasti siihen kosiskeltu.

- Monet ovat jopa hyvin velvoittavastikin puhuneet. Olen kuitenkin miettinyt, etten pystyisi sille antamaan enempää aikaa kuin nelivuotiskauden, ja yhtenä nelivuotiskautena taas ei kunnallispolitiikassa saa oikeastaan mitään aikaiseksi. Olisi aina lähdettävä kymmenen vuoden tähtäimellä - jopa sellaisen, jolle asiat ovat tuttuja. Jos aktiviteettia riittää, luulen pystyväni vaikuttamaan tiettyihin asioihin enemmän kirjoittelemalla.

- Kaiken lisäksi olisi valittava poliittinen puoluekin, ja sitoutuminen mihinkään puolueeseen on minulle vaikeaa.

- Minua on kyselty sitoutumattomien riveihin, joita seuraavissa vaaleissa on useampiakin. Katson kuitenkin, että jos sitoutumattomat pirstoutuvat vielä pienemmiksi ryhmiksi, se merkitsee vaikuttamisenkin pirstoutumista ja heikentymistä. Eri asia olisi, jos Espooseen pystyttäisiin luomaan uudenlainen kansalaisjärjestö, esimerkiksi Pro-Espoo-liike, jolla olisi tietyt yhteiset periaatteet, joita kaikki sitoutuisivat yhdessä noudattamaan. Siinä olisi oltava 10-15 valtuutettua, jotta sillä olisi vaikuttamismahdollisuuksia, Mauri pohdiskelee.

Hänestä olisi hyvä, jos kunnalliselämässä olisi hänenlaisiaan, poliittisiin puolueisiin sitoutumattomia, jotta aktiivisille kansalaisille olisi väylä vaikuttaa. Siinä olisi sovittava tietyt perusprinsiipit, joista kaikki pitävät kiinni. Joku linja on oltava muuten menee hutiin.

Tutkimustyö ja elämänkatsomusfilosofinen pohdiskelu

Aikoinaan vaihtoehtona varsinaiselle papinuralle oli tiedemiehen ura. Lisensiaatintyökin oli tekeillä ja tutkimuksen rahoitus järjestyksessä.

Amerikan matkalla oli herännyt kiinnostus elämänkatsomusfilosofisiin asioihin, jotka siihen aikaan eivät vielä olleet Suomessa tutkimuksen kohteina. Mauri oli 20 vuotta aikaansa edellä suunnitellessaan aiheesta väitöskirjaa.

- Yhdysvalloissa oli monia edistyksellisiä uskonnonfilosofeja, ennen kaikkea saksalais-yhdysvaltalainen protestanttinen teologi **Paul Tillich**, joka oli lähtenyt Saksan poliittisten olojen vuoksi Yhdysvaltoihin, mutta saanut täysin saksalaisen koulutuksen. Hän tutki uskonnon ja taiteen keskinäisiä suhteita, elämänkatsomusfilosofiaa.

- Lueskelin paljon hänen teoksiaan ja siirryin tutkimaan aiheen juuria aina keskiajalta katolisesta teologiasta alkaen. Siellä on myöskin ollut eksistenssifilosofian suuntaus, jolla on ollut vaikutusta sinänsä ateistisiin ajattelijoihin, kuten **Camus** ja **Sartre**.

Mauri kertookin välillä miettineensä, josko vielä lisensiaatintyöksi ajateltuja papereita rupeaisi kaivamaan esille. Mutta siinäkin törmätään aikakysymykseen.

- Kun tuolta 'yläkerrastakaan' ei saa mitään ilmoitusta, että montako aktiivivuotta on jäljellä, hän naurahtaa.

- Tieteellisessä työssäkin on lähdettävä siitä, että jos mielii jotain todellista saada aikaan, siihen on satsattava ainakin 4-5 aktiivista työvuotta.

Elämänkatsomusfilosofinen pohdiskelu on kuitenkin säilynyt harrastuksena parhaiten, sillä muut harrastukset on nielaissut lähes kokonaan kiireiseen kunnallishallintoon paneutuminen.

Käänna

Urheilua ja liikuntaa ehti harrastaa vain lomilla

- Nuoruudessani kyllä harrastin paljon urheilua ja liikuntaa, mutta sekin on jäänyt vähäiseksi. Lomilla sentään olen yrittänyt ylläpitää harrastusta, ja lomaillut tavallaan toisessa tarkoituksessa kuin suomalaiset yleensä: he menevät lomalle rentoutumaan, minä itseäni rääkkäämään.

- Vietin aikaisemmin lomia Pacosissa, jossa suomalaiset huippu-urheilijat ennen tapasivat käydä kuntoutumassa. Sain juosta hyvässä seurassa - mm. maailman ennätysmies **Jouko Kuha** juoksi siellä samoihin aikoihin, tosin minä vähän eri kierroksilla.

- Viime vuosina olen tyytynyt kävelyyn näin varoen särkemästä selkääni ja ennen kaikkea vaarantamasta sydämeni toimintaa. Olin vastikään etelässä ja parin viikon aikana kävelin satakunta kilometriä.

Shakkia vaikkapa Tammenterhossa

- Nuoruudessani minulla oli yksi harrastus, jossa menestyinkin, ja jota olen aikonut tuossa Tammenterhossa uudelleen viritellä **Seppo Räisäsen** kanssa - shakinpeluu. Sitä ei säännöllisesti paljon iltoja sitovissa kunnallishommissa voinut ajatellakaan, vaan siitä oli luovuttava. Aina ajan salliessa olen kuitenkin yksikseni pelannut koneshakkia, Mauri kertoo.

Kotiseututyöhönkin on kiinnostusta riittänyt

Shakista ja Tammenterhosta onkin helppo siirtyä kotiseututyöhön, jossa Mauri Alasaarella on ollut merkittävä osuus. Hänhän mm. 70-luvulla kutsui koolle EKYLin perustavan kokouksen.

Tietynlaista kotiseututyötä oli sekin, kun Mauri noin 15 vuotta sitten yhdessä Seppo Räisäsen kanssa pani espoolaisen shakkiharrastuksen vauhtiin. Erityisesti Matinkylän, mutta myös Espoon shakkikerho, saivat kaupungilta oikein reilua tukea vauhtiin päästäkseen. **Eila Räisänen** ja **Olavi Laine** taas tulivat tutuiksi Ekyliä puuhatessa.

- Kolmisin me se hyvin pitkälle ideoitiin. Se oli varmasti hyvin merkittävä asia Espoon kehitykselle ja espoolaisille, Mauri uskoo.

Mietteitä pitkältä uralta Espoon johdossa

Ehdittyään jo pikkuisen aikaa asiaa analysoimaan, Mauri Alasaari tuumaa uran olleen tavallaan sattuman kauppaa. On miettityttänyt sekin, olisiko voinut tehdä toisin.

- Minullahan oli jo 60- ja 70-luvuilla auki monenlaisia mahdollisuuksia, olisiko silloin pitänyt valita toisin? hän kysyy.

- Olen kuitenkin siihen tulokseen tullut, että hyvä näin. Tämä on sittenkin ollut itsenäisen Suomen aikana ensimmäinen kaupunki, joka on alusta loppuun rakennettu itsenäisessä maassa. Kyllä tämä eräine virheineenkin on mahtava kaupunki ja tarjonnut lukuisille suomalaisille mahdollisuuden luoda maan rajojen sisällä uusi tulevaisuus, Mauri vakavana pohtii.

- Ja nimenomaan ne ratkaisut mitä Espoossa tehtiin 60-luvun lopulla ja 70-luvulla, joissa sain olla mukana. Olen mielessäni jäsentänyt Espoon historiaa niin, että 60-luku oli aikaa, jolloin ideat tästä kaupungista syntyivät, 70-luvulla ne suunniteltiin ja 70-luvun lopusta alkaen 80-luvun puoliväliin ne rakennettiin. Niissä 25 vuodessa Espoossa tehtiin itse asiassa kuin normaalin kaupungin rakentamisessa 100 vuoden työt.

- Kyllä siinä on muutamia aika karkeitakin virheitä, mutta niitä tulee väkisinkin. Esimerkiksi maanomistusolot on yksi vaikuttaja, jolle ei voi mitään, Mauri selvittää.

Yhtenä heikkoutena nykypäivän Espoossa hän pitää Espoon keskuksen muodostumista vähän liian etäälle. Siinä vaiheessa oli rakennettava myös asuinalueita, jotka eivät olleet kovin onnistuneita. Se lieneekin suurin rakenteellinen virheratkaisu.

- Vaikka myöhemmin olisikin ajateltu radanvartta, olisi tuolloin pitänyt tyytyä rakentamaan rannan nauhakaupunki ensin: Leppävaara, Otaniemi, Haukilahti, Tapiola, Matinkylä, Olari ja Espoonlahti. Nauhat ja nykykaupunkikeskus ja siinä välissä omakotivyöhyke. Vasta myöhemmin olisi rakennettu kirkon seutu, johon lopullinen keskus ehkä 2050.

- Kyllähän tähänkin on vähitellen totuttu, mutta kuitenkin se on aiheuttanut aika paljon Espoon kuvaan hajanaisuutta, josta varsinkin ulkopuolisten on vaikea ymmärtää, että missä se kaupunki oikein on.

- Lisäksi muualta päin maata tulleet mieltävät Espoon vain osaksi pääkaupunkiseutua, Helsinkiä kaikki. Siinä on aikamoinen tekeminen, kun itsekin olen joskus vaikuttajia eri puolilta maata yrittänyt Espooseen tutustuttaa. Ihan kahdenkeskisesti se on tehtävä, pidettävä täällä ja osoitettava, että tämä on ihan elävä ja hyvä kaupunki, täällä on vain useampi keskus. Tämä ei ole samanlainen kuin Oulu tai Tampere tai Mikkeli.

Mauri myöntää, että Helsinki on tietysti ollut Espoolle ja sen kehittymiselle tavaton etu. Alkuvaiheessahan melkein toiminto kuin toiminto oli pääsääntöisesti Helsingissä.

- Mutta tänä päivänähän ei asia ole näin, vaan Espoo on omatoiminen kaupunkinsa, ja vieläpä monella alueella mennyt ohi Helsingin. Esimerkiksi koulutus Espoossa kokonaisuutena ajatellen on monipuolisempaa ja pystyy palvelemaan enemmän kuin Helsinki mm. ammatillisessa koulutuksessa, Mauri vakuuttaa.

Myös kauppaa ajatellen hän näkee esimerkiksi Tapiolan palvelutason olevan korkeaa luokkaa: pienemmällä alueella on enemmän palvelua kuin missään Helsingissä.

TEKSTI JA KUVAT:
Saini Lanu

RISUJEN POLTTO JA AVOTULEN TEKEMINEN PIENTALOALUEELLA

Poimintoja Espoon kaupungin palolaitoksen tiedotteesta (palotarkastaja Yrjö Saastamoinen):

Pientaloalueella voidaan tontilta kertynyt kasviperäinen aines hävittää polttamalla. Risunuotion tekeminen tontille ilman paloviranomaisen lupaa on sallittu 15.9.-30.4., **jos polttamisesta ilmoitetaan Espoon palolaitoksen valvomoon p. 8699**, eikä siitä saa aiheutua kohtuutonta haittaa naapureille ja lähiympäristölle. **Muuna aikana avotulen tekeminen taajama-alueella vaatii aina paloviranomaisen luvan.** Lupaa ei anneta metsäpalovaroituksen ollessa voimassa.

Naapurit ja lähialue on aina huomioitava ja **suositeltava käytäntö on**, että **lähinaapureille käydään aina ilmoittamassa nuotiosta**, jolloin heiltä samalla **saadaan muodollinen suostumus**. Savun haju ei kaikkia miellytä, joten **polttaminen on lopetettava**, jos **siitä valitetaan**. Risujen polttamisesta aiheutuneita **valituksia hoitaa poliisi järjestyssääntörikkomuksina**.

Espoon kaupungin ympäristökeskus **painottaa kasvijätteen hävittämistä joko kompostoimalla** tai **viemällä se Ämmässuon kaatopaikalle kompostoitavaksi**. **Puhtaat puutarhan kasvijätteet** voi tuoda **peräkärryllä, paketti-** tai **henkilöautolla ilmaiseksi, kuorma-autolla tuotu kuorma maksaa 95 mk**.

Muistilista kasvijätteen hävittämiseen:

1. Ilmoita nuotiosta taajama-alueella palolaitoksen valvomoon 15.9. - 30.4. välisenä aikana **p. 8699**.

2. Muuna aikana tarvitset avotulentekoon paloviranomaisen luvan, jonka saa arkisin puhelimitse päivystävältä palotarkastajalta klo **9.00 - 10.30, p. 8696815**. **Lupaa ei anneta metsäpalovaroituksen aikana**.

3. **Varaa aina alkusammutin polttamispaikan läheisyyteen** esim. **puutarhaletku, sammutin, lapio, vesiämpäreitä yms.**

4. **Pyri välttämään savuhaitat naapureille: huomioi tuulen suunta ja kerro nuotiosta etukäteen**. Koska **kohtuutonta haittaa ei ole määritelty, polttaminen on lopetettava heti, jos siitä joku valittaa**.

5. **Älä polta pimeällä, liekkien kajo voi näkyä kauas ja aiheuttaa väärinkäsityksiä.**

6. **Tee nuotio mahdollisimman etäälle rakennuksista**.

7. **Nuotiota ei saa hetkeksikään jättää ilman valvontaa**. Sammuttamisen jälkeen tarkkaile tilannetta vielä **ainakin kaksi tuntia**.

8. **Rakennusjätettä ei saa polttaa**!

9. **Käytä kasvijäte mieluummin maanparannukseen kompostoimalla se!**

JUPPERIN ETELÄOSAN KAAVA ETENEE HITAASTI

ASUKKAILTA EDELLYTETÄÄN VALPPAUTTA KAAVAVALMISTELUN ERI VAIHEISSA

Rastaalaa ja Jupperin eteläistä osaa käsittelevän kaavan käsittely alkoi noin vuosi sitten, syksyllä 1995 Espoo piti Jupperin koululla kaavaluonnoksen esittelytilaisuuden. Ennen varatun muistutusajan umpeutumista yhdistyksemme piti kaksi tiedotustilaisuutta Tammenterhossa. Varsinkin ensimmäisen tilaisuuteen osanotto oli runsas. Tiedottamalla pyrittiin lisäämään asukkaiden valmiuksia vaikuttaa asuinympäristönsä muotoutumiseen.

Alusta alkaen kaavaesitys oli jaettu kolmeen osa-alueeseen, jotka etenevät erillisinä ja osittain toisistaan riippumattomina osina. Esitetyt osat olivat Rastasniitty, Luuvanmäki ja Palomäki. Erityisesti Palomäen kaava koskettaa yhdistyksemme jäseniä, kuuluuhan Palomäki kokonaisuudessaan yhdistyksemme toimialueeseen.

Kolmen osa-alueen kaavojen valmistelu jatkuu erillisinä, kaupunki on myöhemmin määritellyt kaavan kiireellisyysjärjestyksen ja se on Rastasniitty, Luuvanmäki ja Palomäki. Kiireellisyysjärjestystä voidaan tulkita siten, että Palomäen kaavaa valmistellaan kahden muun osa-alueen kaavan valmistelun väliaikoina. Kiireellisyysjärjestys ei kuitenkaan ole sama kuin kaavan valmistumisjärjestys. Valmistumiseen vaikuttavat useat tekijät, tekijöistä tärkeimmät ovat: kaavan valmistelutyön määrä yleensä, asukkaiden yksimielisyys tehtyihin kaavaehdotuksiin (=huomautusten, muistutusten ja valitusten määrä). Tasapainoisen asuinympäristön kaavoittaminen Palomäen kaltaiselle, lähes täysin rakennetulle alueelle on kokemusten mukaan hidasta.

Tässä kirjoituksessa kerrataan lyhyesti valmisteltavan kaavan yleisilmeeseen voimakkaimmin vaikuttavat asiat. Palomäen asukkaille keskeisimpiä asoita ovat alueen liikennejärjestelyt, alueen katuverkosto kaikkine eri katuluokkineen. Toisaalta tontinomistajille rakentamisen tehokkuus, rakentamisen rajoitukset yms ovat ymmärrettävästi tärkeitä seikkoja, onhan niiden arvo mitattavissa suoraan markoissa.

1. Kehä II - rakennetaan, ei rakenneta, rakennetaan osittain....

On selvää, että Kehä II:n rakentaminen tai rakentamatta jättäminen vaikuttaa hyvin laajasti alueemme katuverkostoon. Alueen liikennejärjestelyt on laadittava aivan erilaisiksi sen mukaan tuleeko Kehä II vaiko ei. Liikennejärjestelyjen osalta asiaa ei voida jättää avoimeksi.

Ympäristöministeriö on esittänyt Kehä II tievarauksen poistamista valmisteltavasta kaavasta Turunväylätä pohjoiseen varatun osuuden osalta. Uudenmaan liitto on tehnyt päätöksestä valituksen korkeimpaan hallinto-oikeuteen (KHO). Espoolla kun ei ollut oikeutta valittaa ympäristöministeriön päätöksestä. Lisäksi ainakin Laaksolahden huvilayhdistys, Jupperin omakotiyhdistys ja joukko laaksolahtelaisia ja jupperilaisia on tehnyt KHOlle valituksen samasta asiasta. Keskustelu Kehä II:sta ja sen tarpeellisuudesta on saanut erään lopputuloksen, Kehä II rakennetaan Länsiväylältä Turun moottoritielle. Mutta kumoaako ympäristöministeriön "nahkapäätökseksi" moitittu päätös muut lainvoimaiset Kehä II:n rakentamispäätökset välillä Turun moottoritie - Turuntie. Edelleen puheet jatkuvat siitä, mihin saakka Kehä II:sta jatketaan: Turuntielle, Porintielle, Hämeenlinnantielle...

Valuuko "Kehä II:n" liikenne Laaksolahden läpi Pitkäjärventietä ja Riihiniityntietä pitkin Rajatorpantielle ja näistä kokoojakaduista tulisikin "väliaikainen Kehä II". Pitääkö alueellemme rakentaa Mankkaantien kaltainen lii-

kennesumppu. Palomäen asukkaiden on nyt valvottava asiansa huolella.

2. **Rastasniityntie rakennettaneen ja se vaikuttaa Riihiniityntien liikennemääriin**
Suunnitteilla oleva Rastasniityntie alkaisi Ekströmin koneliikkeen pohjoisnurkalta, kulkisi läpi Rastaalan ja päätyisi nykyisen Kuusinevantien ja Riihiniityntien risteyksen kohdalle. Tienvarauksen leveys on 15 metriä, kevyen liikenteen väylä rakennettaisiin vain toiselle reunalle. Käytännössä tie olisi yhtä leveä kuin Riihiniityntiekin, liikenteen välityskykykin olisi yhtä hyvä. Rastaalassa on Rastasniityntielle myös puoltajansa, onhan nykyinen Vanha Rastaalantie riittämätön tulevan asuinalueen liikenteelle. Palomäkeläisiä kiinnostaa luonnollisesti kuinka paljon Rastasniityntie lisää Riihiniityntien liikennettä ja sitä mukaa liikenteen haittoja.

3. **Uudet katuosuudet, Kotipolku ja Sienimetsäntie**
Molemmat kadut olisivat uusia katuosuuksia ja niinpä niihin on esitetty runsaasti muistutuksia. Muistuttajat ovat uusien katuosuuksien tarpeellisuutta kyseenalaistaneet. Puoltavia lausuntoja on niukasti, tästä syystä katuosuudet ovat "vastatuulessa".

Palomäen alueen maankäyttöön ja rakentamiseen liittyviä asioita
Tontin minimikoko rakennusta kohden ja rakennusoikeuden määrä kiinnostaa erityisesti. Esityksessä oli maininta, että asunnon saisi rakentaa täyttyvää 1000 m2 kohden. Voidaan kysyä, että millainenhan talo sille 1980 m2 tontille syntyisikään, kun rakennusoikeutta olisi käytetty lähes 400 m2. Merkintä "täyttyvää 100 m2 kohden" tuntuu järjesttömältä 0,2 -tehokkuusalueella Palomäessä, jossa useat tontit ovat 1...3 rakennuspaikan kokoisia. Kaavan merkintä "alkavaa 1000 m2" tai "täyttyvää 1100 m2" antavat aivan erilaisen ilmeen rakentamiselle. 500 m2 tontille voidaan rakentaa 100 m2 omakotitalo ja vastaavasti 1250 m2 tontille 250 m2 talo, rakennusoikeus olisi hyvin ja kokonaan käytetty. Yhdistykseeme on tehnyt määräajassa muistutuksen, jossa painotettiin yhtenäisen "rakennusoikeuskäytännön" tärkeyttä koko Jupperin alueella. Ehdotuksen mukaan Palomäen käytäntö poikkeaisi muusta Jupperista. Jupperi I ja Jupperi II kaavoissa on noin A4 -sivun pituinen selitelmä siitä, miten asuntoja minkäkin kokoiselle tontille voidaan rakentaa. Lisäksi jokaiseen tonttiin on merkitty rakennettavien asuntojen lukumäärä, näin kaavoittaja ottaa tonttikohtaisesti kantaa rakentamiseen, asuntojen lukumäärään ja "suuruusluokkaan". Tonttikohtaista asuntojen lukumäärää määriteltäessä on luonnollisesti huomioitu tehokkuus sekä muut kaavamääräykset. Menettelyllä voidaan paremmin huomioida paikalliset olosuhteet.

Mitä hyötyä on kaavan nopeasta valmistumisesta?
Ainakin Espoo hyötyy korkeampien kiinteistöverojen muodossa. Kaupunki vastaa teiden ja katujen kunnossapidosta kaava-alueilla. Kokemusten mukaan useimmat kadut jäävät vuosikausiksi siihen kuntoon mihin ne tiehoitokunnilta ovat jääneet kaavan vahvistamishetkellä.

Kiinteistönomistajilta ja sitä myötä myös asukkailta poistuvat tiehoitomaksut, koska tiehoitokunnat menettävät alueella merkityksensä. Tonttinsa osittajat hyötyvät, koska kaavan mukaisesti jaetun rakennuspaikan myyminen tai oman asunnon rakentaminen on huomattavan paljon helpompaa kuin poikkeusluvan takana olevan jakamattoman tontin osasen.

Kaavan vahvistumisesta Palomäen alueella suurin hyötyjä olisi Espoon kaupunki, toiseksi suurin hyötyjä olisi tonttinsa tai sen osan myyjä tai rakentaja ja vähiten - josko olleenkaan - hyötyisi alueen asukas.

Eino Savola

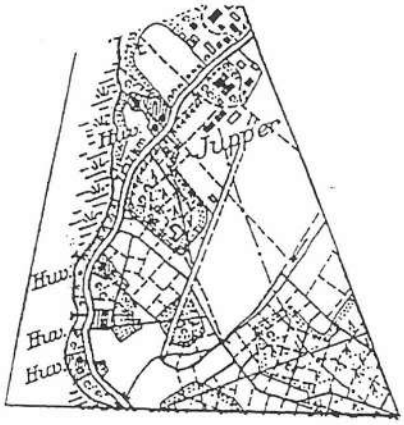

JUPPERI 60 VUOTTA

NÄYTTELY

ESPOON KESKUKSESSA,

KAUPUNGINTALON AULASSA, Espoonkatu 3

AJALLA 2.9. - 13.9.96, AVOINNA ARKISIN KLO 8.00 - 15.45

ja

LEPPÄVAARASSA, PÄÄKIRJASTOSSA, Vanha maantie 11

AJALLA 14.9. - 12.10.96, KIRJASTON AUKIOLOAIKOINA

JUPPERIN OMAKOTIYHDISTYS RY

KUIVAKUKKATÖITÄ

KOTIA KORISTAMAAN - LAHJOIKSI!

ONNENPÄIVÄ

Tammipääntie 26 B

puh. 853 4304

LEENA

Canon

- kopiokoneet
- värikopiokoneet
- telefaxit
- tietojenkäsittelyjärjestelmät

560 61

Oy Canon Ab
Kometintie 3, 00380 Helsinki
Telefax 560 6500

PAPERIKUKKULIKE
J. ELIASSON OY

SANTARADANTIE 01370 VANTAA PUHELIN 90-8735100
TELEFAX 90-8736176

TAMMENTERHO TOIMII

Mitenköhän me olemme yleensä aikaisemmin tulleet toimeen ilman tätä omaa toimitilaamme, Tammenterhoa? Tuntuu jotenkin käsittämättömältä. Sinne kun keskittyy nykyisin kaikki toiminta, tavalla tai toisella.

Voi sanoa, että melkein joka ilta loistaa mökin ikkunoista valo. Siellä on Sainin seura, Jennin lastenkerho tai jonkin toimikunnan kokous - aina on jotakin meneillään. Siellä on valokopiokoneella ja mikrofilminkatselulaitteella oma pesänsä, on mappia ja karttaa, paperia ja kirjekuorta. Siellä tutkitaan sukujen historiaa ja parannetaan Pitkäjärveä, kahvitetaan hiihto- ja talkooporukat, pidetään esittelytilaisuuksia, valmistellaan näyttelymateriaaleja ja tehdään kuivakukkatöitä, askarrellaan ja merkataan lintuhavainnot seinällä olevaan taulukkoon. Se on oikea kyläläisten yhteinen hyötytila.

Olen siellä maistellut laihdutusravintoa - enkä tykännyt. Olipa kerran tarjolla maa-artisokkavelliä, josta tykkäsin kuin Simo hillosta. Lisää sen tapaisia esittelyjä!

Jospa joku joskus tarjoaisi siellä esim. gratinoitua latvaartisokkaa, kateenkorvamuhennosta ja paahtopaistia! Lienee kuitenkin turhaa elätellä edes toiveita sellaisesta esittelystä. Laihdutusravinteet jääköön omaan arvoonsa, niitä en tarvitse, enhän kunnolla paina edes sataa kiloa. Mitä nyt jää pari kiloa vaille. Ja pituuttakin minulla on komeat 175 cm!

Tammenterhossa ei ole kuin kaksi vikaa: tilaa saisi olla hehtaarin verran enemmän ja keittiön vesialtaasta olisi kiva voida poistaa se kieltolappu. Sinne kun ei vettä voi kaataa, menee ties minne, viemäriä ja vesijohtoa ei ole. Jos jollakin konstilla saataisiin se nykyinen työmaaparakkien liitäntä käyttöömme, kun tietyö on valmis!

Jussi

JUPPERI -KORTTI JULKAISTU

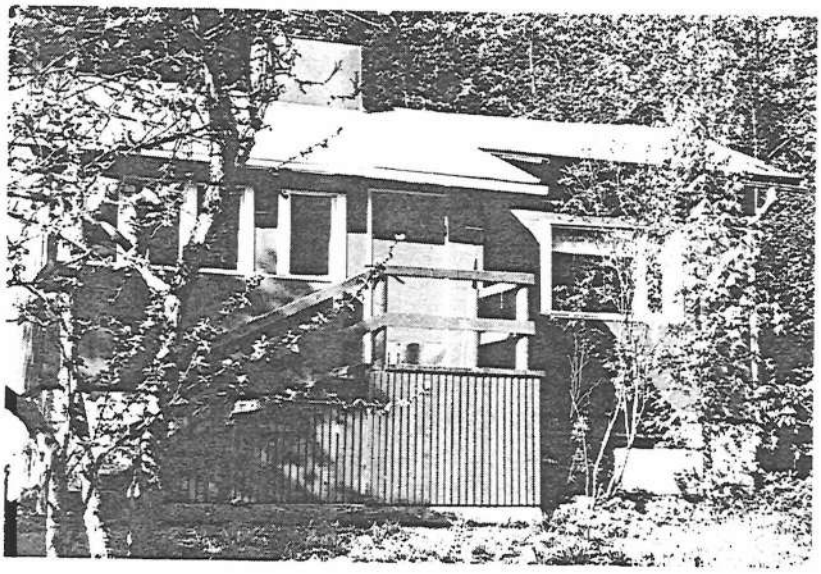

Jupperin Omakotiyhdistys ry on julkaissut yhdyskunnan 60-vuotisen olemassaolon kunniaksi Jupperi -kortin

MIELIPIDEPOSTIA >>>>>>>>>>>>>>>>>>>>>

KOIRANKAKKARUNO

On järjestyssääntö Espoon kaupungissa
ei kaduilla saa haista kakka ei pissa.
Ei koirasi saa portinpielissä kakkia,
vaan niin jos käy, ota takapakkia
ja kakat korjaa pois,
vaikk'ei näkijöitä paikalla ois.
Ei siivoamiseen voi ketään pakottaa,
mutt' on hyvä tietää, että sinuakin voidaan sakottaa,
jos kintaallasi siisteydelle viittaat,
ja muista ihmisistä vähät piittaat.

Voit koiraasi silti rakastaa,
vaan onko pakko sen kakat vielä lumen alle pakastaa?
Ja kun keväällä lumi alkaa sulaa ja sataminen lakkaa,
on kaikkialla kasoittain koiran kakkaa
- ja mikä haju! -
johan siinä menee taju.

Minäkin koiraani rakastan, vaan sen köntsiä en,
siisteyttä toivon sultakin, sinä koira jupperilainen.

"Pussi-Alma"

Toimituksessa toivotaan lisää mielipidepostia. Kirjoittakaapa lehden lukijat mielipiteistänne lehden toimitukseen, osoite: **Saini Lanu, Kaivosmäki 8, 02730 Espoo**, tai käykää tiputtamassa postilaatikkoon ilman postin välitystä. Kirjoitukset julkaistaan tahtonne mukaan joko nimimerkillä tai omalla nimellä, joka mielellään myös nimimerkkikirjoituksiin mukaan. Se jää vain toimituksen tietoon.

HYMYÄ HUULEEN

Mies istuu olohuoneessa ja onkii ämpäristä.
Vaimokulta seisoo takana käsi poskella hyvin huolestuneena ja miettii:
- Pitäisköhän mun varata aika psykiatrilta... Mutta toisaalta, kyllähän me kalaakin tarvitaan.

Savolaisukko ja akka käveli järven jäällä.
Hups huijaa... vaimo putosi jäihin.
- Nyt ei kyllä naarata, ukko totesi.

- Huuhdon kultaa, sano Lapin äijä, kun vaimoaan hukutti.

Kaveri soitti Inarinjärven keskukseen ja kysyi:
- Kestääkö Inarinjärven jää?
- Kyllä kestää, vastasi tarjoilija.
- Kiitos!
- Ei kestä, keskus vastasi.

Uudet suuntanumerot 12.10.
Nya riktnummer 12.10.

AHVENANMAA
ÅLAND
928
→ **018**

KUOPIO
971 | 978
972 | 979
977
→ **017**

OULU
ULEÅBORG
981 | 985
982 | 986
983 | 988
984 | 989
→ **08**

UUSIMAA I
NYLAND I
90
→ **09**

HÄME
TAVASTLAND
916 | 933
917 | 934
918 | 935
919 | 936
931 | 937
932*
→ **03**

KYMI
KYMMENE
951 | 953
952 | 954
→ **05**

POHJOIS-KARJALA
NORRA KARELEN
973 | 975
974 | 976
→ **013**

UUSIMAA II
NYLAND II
911 | 914
912 | 915
→ **019**

LAPPI
LAPPLAND
960 | 9695
9692 | 9696
9693 | 9697
9694 | 9698
→ **016**

VAASA
VASA
961 | 965
962 | 966
963 | 967
964 | 968
→ **06**

KESKI-SUOMI
MELLERSTA FINLAND
941 | 945
942 | 946
943 | 947
944
→ **014**

TURKU JA PORI
ÅBO OCH BJÖRNEBORG
921 | 926
922 | 930
924 | 932*
925 | 938
939
→ **02**

MIKKELI
S:T MICHEL
955 | 958
956 | 959
957
→ **015**

Nykyisten ja uusien suuntanumeroiden rinnakkaiskäyttö alkaa jo 15.8.
HPY:n alueen uudeksi suuntanumeroksi tulee 09.

De nuvarande och de nya riktnumren kan användas parallellt redan från 15.8.
Det nya riktnumret till HTF:s område är 09.

Myös matkapuhelimien numerot muuttuvat 12.10. seuraavasti:

950 → 050
949 → 049
940 → 040

Mobiltelefonnumren ändras 12.10 enligt följande:

950 → 050
949 → 049
940 → 040

* Osa verkkoryhmästä 932 kuuluu Hämeen (03) ja osa Turun ja Porin (02) teleliikennealueeseen.

* En del av nätgruppen 932 hör till Tavastlands (03) och en del till Åbo och Björneborgs teletrafikområde (02).

MUSIIKKI

TAPIOLA Sinfonietta ESPOO

SYKSY 1996

To 5.9. klo 19.30* Tapiolasali	Jean-Jacques Kantorow, johtaja Riitta Pesola, sello Saint-Saëns – Klami
Pe 20.9. klo 19.30* Tapiolasali	Frans Helmerson, joht. ja sello Sandström – Haydn – Beethoven
Pe 27.9. klo 19.30 Tapiolasali	Juha Kangas, johtaja Henri Sigfridsson, piano Englund – Haydn
Pe 4.10. klo 19.30* Tapiolasali	Thomas Zehetmair, joht. ja viulu Ruth Killius, alttoviulu Schubert – Mozart – Schubert/Mahler
Pe 11.10. klo 19.30* Tapiolasali	Gilbert Varga, johtaja Asko Heiskanen, klarinetti Milhaud – Lindberg – Hillborg – Mozart
Pe 18.10. klo 19.30* Tapiolasali	Jean-Jacques Kantorow, johtaja Jaakko Luoma, fagotti Mozart – Weber
Ke 30.10. klo 19.30* Tapiolasali	Nuorten solistien konsertti Jean-Jacques Kantorow, johtaja Tiina Karakorpi, piano Anna Kahanpää, viulu Anniika Palas, viulu Mozart - Lutoslawski - Saint-Saëns
Pe 1.11. klo 19.30* Ritarihuone, Helsinki	Kamarimusiikkikonsertti Ranskalaista musiikkia
La 9.11. klo 19.00 Johanneksen kirkko, Helsinki	Juhani Lamminmäki, johtaja Soile Isokoski, sopraano Lilli Paasikivi, mezzosopraano Christian Elsner, tenori Petteri Salomaa, basso Suomen Laulu Mendelssohn: Paulus

SARJALIPUT

Myynti alkaa 28.8.1996

Sarja I — 360/220 mk
– konsertit: 20.9., 11.10., 30.10., 22.11., 12.12.

Sarja II — 360/220 mk
– konsertit: 5.9., 4.10., 18.10., 29.11., 18.12.

KONSERTTILIPUT

Lippujen myynti kaikkiin syksyn konsertteihin 28.8.1996 alkaen. Hinta 80/50/30 mk, 110/80/50 mk (9.11. ja 8.12).

LAHJAKORTTI

Tapiola Sinfoniettan lahjakortteja 80 mk ja 220 mk myydään kaikissa Lippupalvelun myyntipisteissä ja Espoon kulttuurikeskuksessa.

MYYNTI

Lippupalvelu ja Espoon kulttuurikeskus, p. 430 7234.

TIEDUSTELUT

Tapiola Sinfonietta/ Espoon kaupunginorkesteri p. 430 354.

JÄSENKORTISTA ON HYÖTYÄ

HYVÄ JUPPERIN OMAKOTIYHDISTYKSEN JÄSEN!

Muistathan hyötyä jäsenkortistasi! Sen esittämällä saat Puukeskuksesta n. 15 %:n alennuksen muista kuin tarjoustuotteista.

JÄSENKORTTI

N:o .....

JUPPERIN OMAKOTIYHDISTYS RY

Puheenjohtaja ..... Sihteeri .....

TAPAHTUMAKATSAUS

TEKSTI: **Saini Lanu**
KUVAT: **Olavi Laine** ja **Saini Lanu**

SIIVOUSTALKOOT

Kylmä, vain 13 asteinen kevätsää ei siivoustalkoissa 23.4. oikein houkutellut tienvarsia siivoamaan varsinkin kun talvi piteli vielä luontoa otteessaan. Jupperin nuori väki ei kylmyyttä pelännyt, vaan oli taas ilahduttavan runsaasti edustettuna. Oli montaa eri ikäluokkaa niin poikia kuin tyttöjäkin, kaikkiaan kolmisenkymmentä. Meitä aikuisia oli ihan hävettävän vähän, vain kymmenkunta.

Edellisenä aamuna oli jätelava tuotu Tammenterhon pihaan ja kaksi kuormaa täyttyi kahden päivän aikana. Romuahan riittää. On se vain hienoa, kun meillä jupperilaisilla on moinen palvelu tarjolla.

Tammenterhon pihaa nyt ei tieremontin vuoksi paljoakaan pystytty siistimään, mutta hiukan sentään.

Tammenterhossa makkarat, mehu, kahvi ja pulla tekivät kauppansa siivouspuuhien jälkeen.

RANTATALKOOT

Rantatalkoot oli tapahtumakalenterissa merkitty perjantaiksi 10.5., mutta allekirjoittaneen tietämän mukaan niitä jouduttiin siirtämään myrskyisän sään vuoksi. Kylmä ja sateinen kesä taisi muutenkin teettää rannan kunnossapidosta vastaaville talkoolaisille töitä useampaan otteeseen, kun Pitkäjärven vesikin nousi välillä huomattaviin korkeuksiin, vieläpä heinäkuussa.

Laiturissa on nyt uudet, komeat portaat, jotka omakotiyhdistys hankki. Viime kesänä ei portaita ollut, ne tuntuvat olevan hyviä ilkivallan kohteita, sillä monennetkohan yhdistyksen hankkimat portaat nämäkin ovat.

YHDISTYKSEN KEVÄTKOKOUS

Tammenterhossa 24.4 pidettyyn yhdistyksen kevätkokoukseen osallistui melkoisen pieni porukka, vain 10 henkeä, jotka kyllä kaikki olivat varsinaisia jäseniä. Oli harmi, että osallistujia oli niin vähän, sillä ennen kokousta oli tärkeätä kuunneltavaa, kun johtava palotarkastaja **Yrjö Vorne** kertoi kesän alussa tulossa olevasta palotarkastuksesta. Lisäksi saatiin asiantuntevaa informaatiota paloturvallisuudesta.

Kevätkokouksessa käsiteltiin sääntömääräiset asiat:
- hyväksyttiin yhdistyksen toimintakertomus vuodelta 1995;
- esitettiin ja käsiteltiin vuoden 1995 tilinpäätös;
- luettiin tilintarkastajien lausunto;
- päätettiin myöntää vastuuvapaus johtokunnalle ja muille tilivelvollisille tilikaudelta 1.1. - 31.12.1995;
- muina esille tulleina asioina käsiteltiin:
- yhdistyksen toimitilalle Tammenterholle päätettiin laatia asiantuntijan ohjauksella pihasuunnitelma, joka Tammipääntien rakentamisen vuoksi ajoitetaan syksyyn;
- johtokunta velvoitettiin ottamaan tiukemmin kantaa **Rastaala - eteläinen Jupperi -kaavaan** nimenomaan **Kehä II:n** osalta;

jatkuu

- **Riihiniityntien** liikenne vaarantaa jalankulkijain ja varsinkin lasten tienylitystä, joten johtokunta velvoitettiin kääntymään viranomaisten puoleen Riihiniityntielle tarpeellisten hidasteiden saamiseksi, ensisijaisena kohteena **Ylänkötien** ja Riihiniityntien risteys.

Kokouksen puheenjohtajana toimi **Silve Sahlan** ja sihteerinä **Saini Lanu**. Pöytäkirjan tarkastajina ja samalla äänten laskijoina olivat **Eino Savola** ja **Rainer Westerlund**.

KARAKALLIO-SEURAN 30-VUOTISJUHLA

Karakallio-Seura juhli 30-vuotista taivaltaan äitienpäivän aattona lauantaina 11.5. Karakallion Monitoimitalolla.

Komea Monitoimitalon auditorio oli täynnä juhlakansaa ja erittäin korkeatasoinen ohjelma siivitti juhlamielelle. Oli puheita, runonlausuntaa ja musiikkia. Erityisesti on mainittava Karakallion koulun musiikkiluokkien, kuoron ja yhtyeen esittämä musikaali **"Robin Hood"**, joka esitettiin englanniksi, ja jossa puvustus loi aitoa **Sherwoodin** metsän lumoa. Myös kamariorkesteri **Juvenalia** nosti musiikkiesityksillään juhlatunnelmaa korkealle.

Omakotiyhdistyksemme onnitteli Karakallio-Seuraa lahjoittamalla oman historiikkinsa kukkien kera.

KEVÄTTAPAHTUMA

Lauantaina 25.5. klo 10 alkaen Laaksolahden seurakuntatalon pihalla vietettiin kevättapahtumaa pääasiallisesti kirpputoritunnelmissa. Vähän kyllä kilpailtiinkin nurmikkohiihdossa erikoissuksilla, mahdottoman pitkillä "hikilaudoilla", joissa taisi olla useammalle hiihtäjälle jalkalenkit.

Sää suosi tilaisuutta sikäli, että oli poutaa, mutta melkoisen raju tuuli - eikä se kovin lämminkään ollut - teki tepposia kirpputorin vaatetelineille, ne välillä tuulenpuuskissa kaatuivat kumoon. Vasta illansuussa, jolloin juhlat oli ohi, tuli sadekin.

Tapahtuma sai melkoisen suosion niin myyjien kuin ostajienkin keskuudessa. Taisi mennä tavaraa kovasti kaupaksi. Tarjolla oli myös virvokkeita.

Siellä oli useammista yhteisöistä edustajia. Mukana olivat ainakin Jupperin ja Laaksolahden yhdistykset, seurakunnan edustajat ja taisipa olla Marttojakin.

Käännä

Puheista päätellen tilaisuutta pidettiin hyvänä ja mukavasti alueen eri yhteisöjä ja ihmisiä yhdistävänä tapahtumana. Monet toivoivat lisää tällaisia.

RAJAKIVITAPAHTUMA

Vantaan Kotiseutuliitto oli järjestänyt Espoon, Helsingin ja Vantaan rajojen yhtymäkohtaan, Suomen Kotiseutuliiton 100-vuotisjuhlien kunniaksi vuonna 1994 pystytetyn rajamerkin tuntumaan **rajakivitapahtuman** keskiviikkoiltana 5.6. Paikalla oli mm. **HELKAn** puheenjohtaja **Riitta Fabritius** ja **EKYLin** sihteeri **Aune Pajari**.

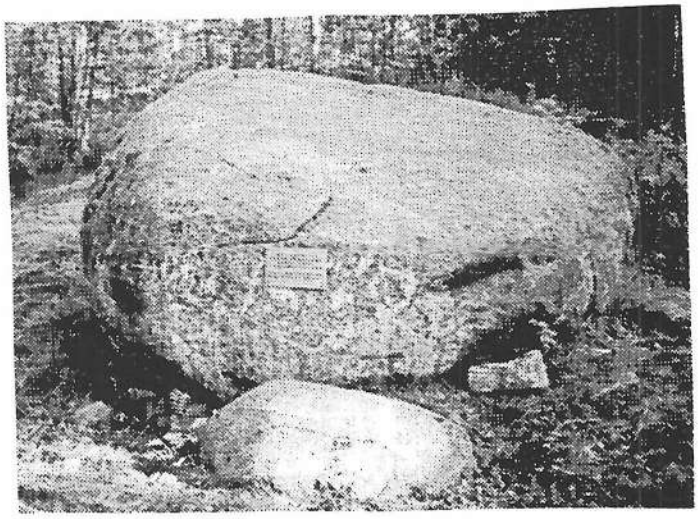

ENSIMMÄINEN
ESPOON ELLA

Tunnettu espoolainen kotiseutuaktivisti, sosiaalineuvos **Ella Hyppänen** vietti 30.6. 70-vuotispäiviään kesäpaikallaan **Suvisaaristossa**, jossa hänellä on ihan ikioma kotimuseo. Syntymäpäiviensä kunniaksi hänestä tehtiin ensimmäinen **Espoon Ella**.

LASTEN KUVATAIDEKURSSI TAMMENTERHOSSA 3. - 8.6. KLO 10-15

Maanantaina 3.6. kello kymmenen kohtasimme ensimmäistä kertaa - kuusi 7-10 vuoden ikäistä tyttöä ja minä. Esittäydyttiin, ja ruvettiin töihin.

Aurinkoa odotellessamme maalasimme sisällä vesivärein, märkää märälle, märkää kuivalle: taivas, lempipaikka, kotitalo...

Iltapäivällä ikuistimme itsemme Tammenterhon pihaan. Hiekasta housut, kivistä ääriviivat, heinistä hiukset, käpy sydämeksi - siinä me oltiin. Jokainen teki itsensä samaan ympyrään - meidän jengi.

Tiistaina piirsimme hiilillä hyttysiä täynnä olevassa metsässä. Saimme pian tarpeeksemme ja siirryimme loppupäiväksi sisälle. Teimme järviruo'oista piirtimet ja piirustelimme tussilla metsäretkeltä löytämiämme aarteita.

Keskiviikon aloitimme maalaamalla vesiväreillä Pitkäjärven rantaa. Tappelimme tuulen kanssa, joka nakkeli papereita mielensä mukaan. Kovaa sisua vaati maalata työnsä valmiiksi vilun alkaessa hiipiä jäseniin. Eväät syötyämme siirryimmekin Tammenterhon lämpimälle pihalle, ja loppupäivä kului pieniä pastellitöitä tehdessä. Kokeilimme myös, millaisia värejä lähtee kasveista itsestään.

Torstai vietettiin sisätöissä. Aamupäivä kiiti monotypian parissa. Iltapäivän vaivasimme savea: linnunpesiä, hiiriperheitä, etanoita, karhuja...

Viimeinen kurssipäivä omistettiin öljyvärimaalaukselle. Päivän aikana tytöt tekivät kaksi nopeaa maalausta, ja jälki oli hienoa. Siinä ikuistui tammenterho, koivunrunko, ruohotupsu ... kaunista alkukesää Jupperissa.

Lauantai oli päättäjäispäivä. Pystytimme taiteilijoiden kanssa sisä- ja ulkoilmanäyttelyn. Taistelimme teippien kanssa, jotka määräajoin pettivät meidät ja taide lepäsi sannalla.

Kahden aikaan saapuivat vanhemmat ja vieraat tutustumaan tekemisiimme. Tarjosimme mehua ja pullaa, ja hienoja töitä ihasteltavaksi.

"Meidän jengi" oli alkanut jo maatua eron ajan koittaessa. Viikko tuntui menneen kovin nopeasti. Ehkä sitten ensi kesänä taas taiteillaan ja syödään eväitä yhdessä.

Kiitokset tytöille ja omakotiyhdistykselle

Anne Hirvonen

LENTOPALLOA PELAAMAAN

Aikuisten lentopalloa pelataan Jupperin koululla 2.9. alkaen maanantaisin klo 19.30 - 21.30 "sponsorina" Jupperin Omakotiyhdistys ry.

KAIKKI MUKAAN!

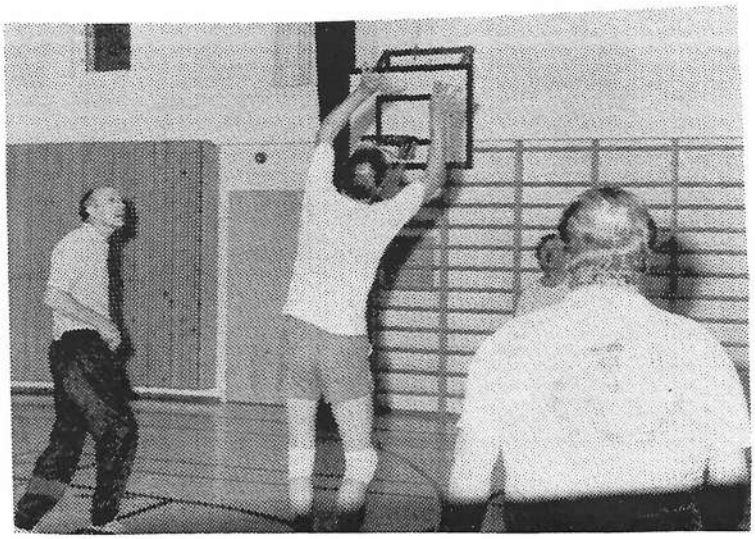

HUOM! Pelatessa tarvitaan valkopohjaiset sisätossut, ei ulkokäytössä olleet!!!

SAXITTUA

Kirsi Karjalainen

Eila Räisäsen yrtit viekottelevat maistamaan. Kojusta löytyy sekä tuoreita että kuivattuja maustekasveja.

Savon Sanomat Kesäk. 96

Yrttiherkkuja mökin penkkiin

Hirvensalmelaisella Eila Räisänen on Laatuläänin kolmas kuusenkerkkämestari, mutta hän kauppaa Maaherrankadun kojussa myös tuoreita yrttejä.

Räisäsen ilmasipuleiden, iisoppien ja lipstikoiden luo on pakko pysähtyä, sillä vihreys vetää puoleensa. Yrttimummo on harrastanut maustekasvien viljelyä vasta muutaman vuoden, mutta jäänyt jo koukkuun. Joka vuosi pitää laittaa penkkiin uusia kasveja.

Mökkiläisille Räisänen suosittaa viljeltäväksi vaikka ilmasipulia. Siitä tulee hyvä sato ja osan kesän sipuleista voi laittaa syksyllä uudestaan maahan. Varsistakin syntyy syötävää.

Poliisilla uusi vihjepuhelin

Espoon poliisi avasi elokuun alussa uuden vihjepuhelinpalvelun, johon espoolaiset voivat antaa vinkkejä rikosten selvittämiseksi. Vihjepuhelimen numero on 455 0455. Vihjeen antajan ei tarvitse paljastaa omaa henkilöllisyyttään, vaan hän voi halutessaan pysyä anonyymina.

Espoon poliisi uskoo, että vihjepuhelin parantaa poliisin mahdollisuuksia ratkaista muun muassa ilkivaltarikoksia. Poliisi lupaa tarkistaa kaikki asialliset vihjeet, mutta toivoo samalla, että vihjepuhelimeen ei valiteta esimerkiksi naapurin pysäköintirikkomuksista.

Suomalaistutkijat tekivät tärkeän löydön syöpäsolusta

HS 18.7.96

Löydös selvittää tapaa jolla elimistö puolustautuu

LEENA LAAKSO
Helsingin Sanomat

Suomalainen tutkijaryhmä on löytänyt syöpäsoluista valkuaisainekertymän, johon tappajasolut kiinnittyvät tuhotessaan syöpäsolun. Löytö on merkittävä askel syöpätutkimuksessa. Tutkimus julkaistaan arvostetussa brittiläisessä Nature-lehdessä tänään.

Tappajasolut ovat verenkierrossa kiertäviä valkosoluja, jotka tuhoavat syöpäsoluja ja virusten tartuttamia soluja. Ihmisen valkosoluista viitisen prosenttia on tappajasoluja.

Tutkijoita on askarruttanut, miten tappajasolut tunnistavat pahanlaatuiset, sairaat solut, mutta eivät käy terveiden solujen kimppuun. Uuden tutkimuksen mukaan tappajasolut eivät tunnistakaan mitään vierasta rakennetta solussa, vaan syöpäsolun pinnalle epänormaalisti ryhmittyneen, elimistön itsensä tuottaman valkuaisaineen, ICAM-2:n.

KIRSI REINIKKA / HS

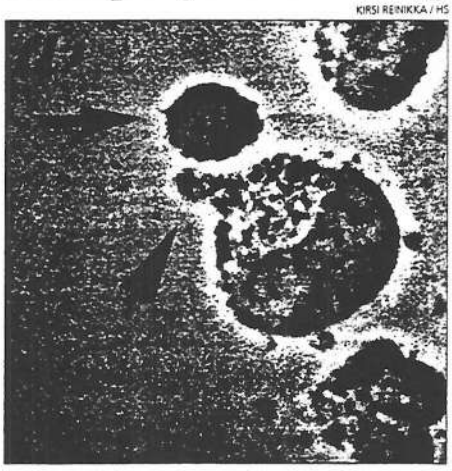

Tappajasolu kiinnittyy valkuaisainekertymään, joka on muodostunut syöpäsolun pinnalle.

Oma elimistö avainasemassa

Terveissä soluissa ICAM-2 on jakautunut tasaisesti, mutta syöpäsolujen pinnalla se on kertynyt tiettyyn kohtaan. Valkuaisainekertymä muodostaa solun pinnalla ulokkeen, johon tappajasolu ankkuroituu ja tuhoaa solun.

Helsingin yliopiston Haartman-instituutin tutkijat **Tuula Helander, Olli Carpén** ja **Tuomo Timonen** ovat selvittäneet, että ICAM-2 ryhmittyy solun sisäisen valkuaisaineen esriinin vaikutuksesta. Esriinin löysivät suomalaistutkijat **Antti Vaheri** ja **Ossi Turunen** kymmenisen vuotta sitten, mutta nyt vasta on ymmärretty sen päätehtävä. Esriini ohjailee solun pintarakenteen liikkeitä.

Tuula Helander valaisee asiaa esimerkin avulla: "Ajatellaanpa uima-allasta ja sen pinnalla kelluvia palloja. Ihminen pystyy vedessä ollessaan liikkeillään siirtelemään palloja ja kasaamaan ne isoksi rykelmäksi. Esriini toimii samoin solun sisältä käsin."

Helanderin kehittämä malli näyttää toimivan myös virusten tartuttamissa soluissa. Hän mainitsee esimerkkinä varsin yleisen virustaudin, huuliherpeksen.

Tutkijat sanovat, että havainto muuttaa käsitystä elimistön puolustusjärjestelmän toiminnasta. "Aiemmin on ajateltu, että tappajasolut tuhoavat jotain elimistölle vierasta. Ne tunnistavat näköjään myös sellaista, mitä on normaalissa syöpäsolussa. Tappajasolut toimivat siis eräänlaisina elimistön järjestyspoliiseina ja valvovat, että elimistön normaalit rakenteet ovat oikein sijoittuneet", selvittää Tuomo Timonen.

Tappajasolut ja esriini ovat vanhoja löytöjä. Helander painottaa, että merkittävää onkin esriinin varsinainen toimintatarkoitus. "Kyse on vanhojen asioiden yhdistämisestä uudentyyppiseksi tunnistusmekanismiksi. Olemme löytäneet esriinin varsinaisen tehtävän eli ICAM-tyyppisten valkuaisaineiden säätelemisen."

Elimistön omaa puolustusjärjestelmää on jo kauan pyritty hyödyntämään syövän hoidossa. Nyt julkaistava tutkimus mahdollistaa tulevaisuudessa hoitomenetelmät, joilla tappajasolut viritetään entistä tehokkaammin tuhoamaan syöpäsoluja. Aiempi tutkimus on keskittynyt paljolti tappajasolujen aktivointiin. Nyt voidaan puuttua itse syöpäsoluun ja pyrkiä herkistämään se tappajasolulle.

Tappajasolu ei kuole tuhotessaan syöpäsolun, vaan se pystyy jatkamaan toimintaansa. Yhden syöpäsolun tappamiseen tarvitaan ainoastaan yksi tappajasolu.

Ei vielä hoitokeino

Tutkijat korostavat, että nyt kehitetystä mallista ei vielä ole hoitokeinoksi. "Totta kai haluaisimme tehdä kaikista syöpäsoluista tällaisia keräytymäsoluja, mutta valitettavasti siihen ei ole vielä keinoja", sanoo Timonen.

"Vaatii vielä paljon tutkimusta, ennen kuin tätä mallia voidaan hyödyntää. Syöpäsolut ovat erilaisia ja niillä on erilaisia pintarakenteita. Kaikki vaikuttaa kaikkeen."

Helsingin yliopiston Haartman-instituutin tutkijat **Tuula Helander, Olli Carpén** ja **Tuomo Timonen** ovat selvittäneet, että ICAM-2 ryhmittyy solun sisäisen

← jupperikais-tyttö

Viherlaakson terveysasema saneerataan

Viherlaakson terveysasema suljetaan elokuun lopulla noin vuodeksi rakennuksen peruskorjauksen vuoksi. Talon toiminnoista vastaanotot, solut 1 ja 2, kotihoito ja laboratorio siirretään Jorvin sairaalaan, N-tornin viideenteen kerrokseen. Terveysasema suljetaan muuton vuoksi jo keskiviikkona 28.8, ja toiminta Jorvissa käynnistyy seuraavan viikon maanantaina eli 2. päivä syyskuuta. Lääkärit pitävät päivystysvastaanottonsa muuttopäivinä 28.–30.8 Leppävaaran terveysasemalla klo 8–16.

Myös Viherlaakson **hammashoitola** on suljettu terveysaseman peruskorjauksen vuoksi 26.8. alkaen ensi vuoden elokuuhun saakka. Väliaikaisena hammashoitolana toimii Leppävaaran hammashoitola. **Terveydenhoitajan** avovastaanotto puolestaan on saneerauksen ajan maanantaisin klo 8–11 Viherkallion koululla sekä keskiviikkoisin ja torstaisin klo 8–11 Jorvissa.

Yhteystietoja:
Viherlaakson terveysasema 2.9. 1996 alkaen: Jorvin sairaala, N-tornin 5. krs, Turuntie 150, p. 816 3031
Leppävaaran terveysasema, Konstaapelinkatu 2, p. 511 851;
hammashoitola, p. 511 8770

Pitsiä neuloin ja nypylöin -näyttely talomuseo Glimsissä, os. Glimsintie 1, Karvasmäki, 13.10.96 saakka. Museo avoinna elokuun loppuun ti–su 11–17, talvikautena ti–pe 10–16, la–su 12–16. Pääsymaksu aikuisilta 10 mk.

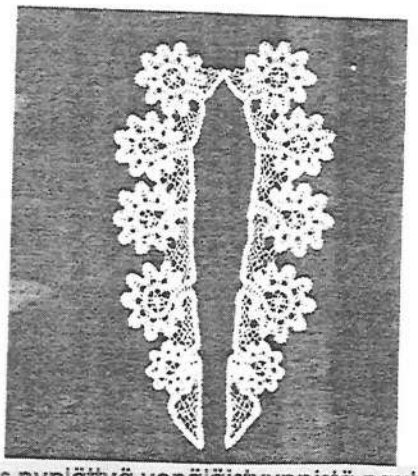

Kaulus nyplättyä venäläistyyppistä nauhapitsiä. Peräisin 1890-luvulta Viipurista.

YHDISTYKSEMME ASKARTELUOHJAAJA JENNI

MIKA ALANEN / HS

Grainne Ni Uaineannin ja Alena Szellvarin keskiaikainen persoonallisuus elää kymmenen päivän leirin ajan Kirkkonummen metsissä.

Matka keskiajan sydämeen kymmeneksi päiväksi

HS 6.7.96

LAURA PEKONEN
Helsingin Sanomat

Arkea paetaan matkustamalla kauas pois. Suomen keskiaikaseura ei lähtenyt kauemmas kuin Kirkkonummen metsään, mutta ajassa he siirtyivät kymmeneksi päiväksi menneisyyteen, keskiaikaiseen Eurooppaan, jota hallitsee Drachenwaldin kuningas. Leirillä pyritään täydelliseen illuusioon menneestä maailmasta, jossa soturit kohtaavat turnajaisissa ja olut pannaan ajan tavoin. Suomessa ei järjestetä suuria sotia kuten Yhdysvalloissa, mutta harrastajat opiskelevat keskiajan tapoja myös siviilielämässään.

Sivu A 11

KOHTUUS KAIKESSA - TASA-ARVOSSAKIN

Yhtenä harvoista tämän kesän aurinkoisen lämpimistä ehtoista opiskelukaverini Siru soitteli ja kysyi, josko mentäisiin ottamaan terassille tuopit olutta. Eipä ollut tullut moista huvia kokeneeksikaan koko kesässä, joten mikäpäs siinä.

Istuttiin tutussa paikassa ja olo oli oikein lupsakka auringon hehkuttaessa pintaa ja oluen mukavasti vilvoittaessa sisuksia. Katseltiin toisia asiakkaita ja Siru tapansa mukaan teki kärkeviä havaintoja niin kanssaihmisistä kuin maailmanmenosta muutenkin.

- Tiedäks kun mua on ruvennu mättää toi tasa-arvo ja sit nää kiintiöt. Kohta on varmaan kotirouva- ja äiti- sekä -isäkiintiöt ja mitä kaikkea sitä keksitäänkään, Siru alkoi paasata.

- No kuinkas se sua niin kismittää?

- Kas kun siitä tasa-arvosta alkaa tulla sellainen itseisarvo. Sitä kun oikein palvotaan, niin elämästä alkaa mennä mehut.

- Älä nyt, epäilin.

- Joo-o, joka asiassa kytätään, että onks tässä nyt yhtä paljon naisia kuin miehiä. Telkkarin yleisöpippaloissakin tökkii juontajat, aina akka ja ukko. Pännii se niitten keskinäinen kilpailu, että kuka tässä nyt nokkelampi on. Juonnosta tulee pääasia olkoon aihe mikä tahansa, Siru puuskuttaa.

- Joo, toi muakin on kiusannut. Siks mä oonkin jättänyt aika paljon noita tangomarkkinoita sun muita kesähäitä katsomatta.

- Se nyt on tietty yks vaihtoehto. Mutta sit on tää radio, ja tämmöset asiaohjelmat ja ennen kaikkee uutiset. Jestas, mä olin saada hepulit, kun STT:kin siirty tasa-arvoon. Jos ne vielä valitsis noin niinku äänellisesti arvovaltasempaa sointua omaavat naistoimittajat, niin vielähän se menettelis, mut ei! Äänestä päätellen ne on joko piipittäviä pikku tyttöjä tai shokerltelevia teini-ikäisiä, Siru tuohtuneena pärisee ja vetää kunnon ryypyt olutta.

Istutaan hiljaa muutama tuokio, kun Siru jo vähän tyynemmin aloittaa:

- No joo, sitä ku on elämänsä aikana nähny niin monenlaista, niin kai sitä kyllästyy ja mieli palaa entisiin aikoihin. Tiedäks' kun musta tää maailma on niin naisistunut, että mä oon välillä yllättänyt itseni ihan kaipaamasta sellaisia tosi miehiä - ei mitään machoa muskeleineen ja kiiltävine korvarenkaineen, vaan jopa ihan ehtaa shovinistia, Siru haaveilee.

- Olet sä ihan tosissas? ihmettelen.

- En mä nyt oikein tiedä, mut kyllä mua jotenkin kutkutti silloin se Reinin kikkelikortti. Nyt on Reinit sun muut lannistettu, mut sekä jätkät että mimmit hokee niin tasa-arvoisesti sitä vi...

- Hei, hei, älä nyt niin kovalla äänellä, keskeytän.

Sirua alkaa hysteerisesti naurattaa ja niin minuakin. Pitää ryystää olutta naurun kuivattamaan kurkkuun.

- Jos nyt oikein vakavasti puhutaan, niin kyllä tasa-arvossakin pitäis kohtuutta olla. Se on tuo tasa-arvo vähän samanlainen paradoksi kuin suvaitsevaisuuskin. Katos kun suvaitsevainen ei suvaitse suvaitsematonta, Siru määrittelee.

- No jaa, tuosta taas sais oman juttunsa. Mut mulla on kylmä - mennään sisälle jatkamaan. Jutellaan vaikka siitä suvaitsevaisuudesta ...

Una Linias

Verovinkki

Erittely pienentää leimaveroja

Kiinteistön kauppakirjaa kirjoitettaessa kannattaa eritellä irtaimisto, joka sisältyy kauppaan. Tavallisesta irtaimistosta ei mene leimaveroa, jos kauppaan sisltyvä irtaimisto on määritelty kauppakirjassa.

Kiinteistön kaupan eli esimerkiksi omakotitalon myynnin jälkeen joudutaan yleensä maksamaan leimaveroa. Leimaveron suuruus riippuu sovitusta kauppahinnasta.

Leimaveron suuruus on kuusi prosenttia kauppahinnasta, jos kauppahinta on yli 200 000 markkaa. Talokaupan yhteydessä myydään usein erilaista irtaimistoa eli esimerkiksi pesukoneita, huonekaluja ja erilaisia puutarhakoneita.

Lomamökin myynnin yhteydessä myydään usein esimerkiksi vene ja siihen kuuluva perämoottori. Jos tällaista irtaimistoa ei ole kauppakirjassa erikseen määritelty ja sovittu sille arvoa, leimavero joudutaan maksamaan turhaan myös näiden tavaroiden osalta.

Jos kaupan yhteydessä myydyn irtaimiston arvo on esimerkiksi 25 000 markkaa, leimaveroa säästyy enimmillään 1 500 markkaa.

Veronmaksajain Keskusliitto

TAPAHTUU TAMMENTERHOSSA

ASKARTELUKERHO

Suuren suosion saanut askartelukerho kouluikäisille ja vähän nuoremmillekin **jatkaa torstaisin klo 18 - 19 (alkaa 29.8)**. Kerhon vetäjänä **Jenni Lindholm.**

Tervetuloa mukaan!
toivoo JENNI puh. **599 719**

"SAININ SEURA"

"Sainin seurassa" jaetaan mm. yhdistyksen juhlakirjaa jäsenille ja ostaakin sitä voi. Tulkaa ideoimaan ja keskustelemaan. Perustetaanko Jupperiin oma näytelmäkerho?

Pistäytykääpä **joka toinen tiistai klo 19-21, seuraavan kerran 27.8.**

TERVETULOA! toivottaa SAINI puh. **846 054**

KESKUSTELUILLAT

keskiviikkoiltaisin klo 19-21 (alkaa 11.9). Keskusteluiltojen teemaa noudattaen:

"KAIKESTA JUTTUA JA KÄSITYÖT MUKAAN"!!!

SILVE, puh. **847 363** ja PIRJO, puh. **845 004**

SUKUTUTKIMUSKERHO

Sukuja tutkitaan **Pirjo Mattilan** asiantuntevalla ohjauksella **joka toinen keskiviikko klo 19 (alkaa 18.9).**

Sukututkijat sukuja tutkimaan! toivoo PIRJO, puh. **845 004**

SHAKKIKERHO

aina torstaisin klo 19 alkaen, seuraavan kerran 29.8.

Seppo Räisänen isännöi. Mukana myös **Jouko Dönges**, jonka ohjauksella myös nuoret voivat osallistua tähän pelien "kuninkuuslajiin".

Kaikki shakinpeluusta kiinnostuneet, tervetuloa **Tammenterhoon**!

Seppo vastaa tiedusteluihin numerossa **846 487.**

LUKITKAA OVET
- VARKAAT VÄIJYVÄT JUPPERISSAKIN!

Pitäkääpä kodin- ja autonovet lukittuina, älkääkä jättäkö tai unohtako mitään varastamisen arvoista tavaraa pihamaalle. Varoituksen sana on paikallaan, sillä tietoon on tullut, että Jupperissa on tämän kesän aikana liikkunut varkaita ja lukitsemattomista autoista sekä pihamailta on viety erilaista tavaraa.

Pian on syksy ja jo nyt ovat yöt pimenneet, joten Vahti-Jussit yms. ovat tarpeellisia vekottimia. Eivätkä murtovarkaat kaihda päivänvalo-akaan. Olkaapa tarkkaavaisia!

Jupperin koulun tyttöjen tanssiryhmä esiintyi Laaksolahdessa järjestetyssä kevättalkoiden avajaisissa (kuvannut Olavi Laine)

JOY -JÄSENLEHDEN ILMOITUSMAKSUT

Lehdessä julkaistavat ulkopuoliset ilmoitukset ovat maksullisia. Maksu peritään painatus- ja jakelukulujen peittämiseksi.

MAKSU ON:	**kokosivulta**	**200 mk**
	puolisivulta	**120 mk**
	neljännessivulta	**70 mk**

Maksu voidaan jättää perimättä ilmoituksista, joissa kerrotaan esim. jäsenetuisuuksista, uusista palveluista alueellamme tai jäsenistöämme kiinnostavasta tapahtumasta, toiminnasta tms. Myöskään jäsenistön pikkuilmoituksista ei vanhan päätöksen mukaisesti peritä maksua.
Toimintaamme tukevien tahojen ilmoituksia julkaisemme maksutta kohtuullisesti katsomissamme puitteissa.
Ilmoitusaineiston on oltava valmis painettavaksi.
Päätoimittajalla on oikeus sopia ilmoituksista ja tiedotustoimikunta päättää mahdollisista muutoksista ja tulkinnoista ilmoitusten suhteen.

TEHTIIN ITSE

Ajat ovat muuttuneet. Nuorisolle pitää kaikki tarjota valmiina, ei ole muuten mitään tekemistä. Tästä me vanhemmat saamme kyllä syyttää itseämme. Harrastukset ovat tosin tänäkin päivänä bussimatkan päässä, mutta enää ei tarvitse välttämättä matkustaa Helsinkiin harrastustensa peräs-sä. Yhtä jos toistakin löytyy jo suhteellisen läheltä.

Omassa nuoruudessani oli aivan toisin, sillä eihän nuorilla ollut rahaa ja kaiken joutui tekemään itse aina leikkiautoista lähtien. Nehän syntyivät ankaran kihnuttamisen tuloksena kakkosnelosen pätkästä, laudanpalasta, säilykepurkin pellistä ja nauloista. Pyörät tehtiin tietenkin pyöreästä puusta kiekkoja sahaamalla ja laakerien virkaa toimittivat pienoiskiväärin hylsyt. Luomus oli valmis. Eliittimallissa saattoi tarvita rautalankaakin lavan kippimekanismiin sekä tietenkin jotakin maalia, jonka täydellistä kuivumista jaksettiin vain harvoin odottaa kokonainen vuorokausi. Eihän silloin mitään nopeasti kuivuvia lateksimaaleja ollut ja öljymaali kuivui niin ärsyttävän hitaasti.

Mäkiautot tehtiin hyödyntämällä niihin vanhoja lastenrattaita ja luomukset olivat aikamoisia rumiluksia. Ne yltivät kuitenkin Kulmatien mäessä (lue: Lanunmäessä) suorastaan vaarallisiin nopeuksiin varsinkin, kun jarrujen rakentamiseen ei yleensä oltu viitsitty uhrata ajatustakaan. Nuorison kunniaksi on mainittava, että olen nähnyt samanlaisia luomuksia syntyvän edelleenkin aika ajoin.

Pitkäjärveä seilattiin ainakin noin kahdeksana kesänä aamuvarhaisesta iltamyöhään omalla "merirosvolaivalla", jonka perustana oli jatkuvaa tilkitsemistä kipeästi kaipaava vanha soutuvene itse tehtyine kajuuttoineen ja takiloineen. Järvi tuli kolutuksi niin tarkkaan, että voin vahvistaa limnologien tekemän syvyyskartan pitävän tarkalleen paikkansa.

Vähän isompana sitten työnneltiin puisilla lumilapioilla Jupperin uimarannan tuntumassa jäältä lumet pois ja tehtiin luistinrata. Jäälle pumpattiin puisella tee-se-itse-vesipumpulla mieletön määrä vettä avannosta, kun jään laatu ei tyydyttänyt, ja pukukoppiin raahattiin omatekoiset levysoittimet ja vahvistimet, jotta voitiin soittaa "kivilevyjä". Sähkö tuli eräästä lähitalosta suhteellisen epämääräistä johtoa pitkin ja suurin osa energiasta hukkui matkalle linjan lämmittämiseen, perille tuli jännitteestä runsaat puolet. Ongelmasta selviydyttiin kytkemällä laitteet alemmalle jännitteelle.

"Viritystä" voinee luonnehtia vähintääkin hengenvaaralliseksi, emmekä takuulla olisi saaneet sähköä käyttöömme, ellei sen linjamme alkuosa olisi ollut aivan asiallista kumikaapelia. Rautalangaksi se muuttui vasta puiden suojaisassa katveessa ja loppuosaan laitoimme toisen roikkajohdon, joten kaikki näytti olevan kunnossa. "Musa" oli kuitenkin välttämätöntä, jotta sinne saatiin tyttöjäkin luistelemaan. Tarkoitus pyhittää keinot.

Sitten kun alettiin olla mielestämme jo isoja, suunnistelimme Linnaisten metsässä ja suolla, reitin tekijä ei luonnollisestikaan itse osallistunut kilpailuun. Se oli ihan mukavaa. Sitten pojat rupesivat innostumaan urheiluseuran perustamisesta, joka lienee edelleenkin olemassa. Luontainen vastenmielisyyteni urheilua kohtaan ja harmaisiin vaatteisiin pukeutuminen vajaaksi vuodeksi pitivät minut poissa seurasta. Jossakin abi-kronikassa luonnehdittiin urheilullisia kykyjäni kauniisti: "– on voimistelussa kuin puolivalmista aladobia". Ja sehän piti paikkansa.

Jokseenkin kaikki urheiluun liittyvä on aina ollut minulle, ja on edelleenkin "valkoinen läiskä kartalla". En tiedä siitä mitään, enkä erityisemmin välitäkään tietää. Olen jokseenkin sillä "Hyvä Paitsio" -asteella. Joku kaltaiseni oletti, että "Paitsio" on varmasti hyvä pelaaja, kun hänen nimensä mainittiin ottelun kestäessä niin usein.

Edellä kerrotusta huolimatta suosittelen lämpimästi nuorille liittymistä johonkin urheiluseuraan - useimpia asia kuitenkin kiehtoo. Lievennyksenä tuohon "valkoiseen läiskääni" haluan mainita, että tiedän jotakin sellaisista nimistä kuin Mäkinen, Lincoln, Keinänen, Rosberg ym. Mikään ei vetänyt vertoja Pitkäjärvelle talvisin auratulle jääradalle. Siellä tuli poltettua satoja litroja bensaa. Ja muutamassa kisassa olin kartanlukijan hommissa. Ne puuhat unohtuivat sitten, kun tuli sanotuksi: "Tahdon."

Jussi

Suurmies on ihminen, joka ei ole menettänyt lapsen sydäntään. - M.M.

Ennen vanhaan oli paljon kysymyksiä vailla vastausta. Nyt tietokoneiden aikaan on paljon vastauksia, joihin emme ole keksineet kysymystä.

JUPPERIN OMAKOTIYHDISTYS RY
1996 1996
T A P A H T U M A K A L E N T E R I

ELOKUU							
vk	M	T	K	T	P	L	S
31				1	2	3	4
32	5	6	7	8	9	10	11
33	12	13	14	15	16	17	18
34	19	20	21	22	23	24	25
35	26	27	28	29	30	31	

SYYSKUU							
vk	M	T	K	T	P	L	S
35							1
36	2	3	4	5	6	7	8
37	9	10	11	12	13	14	15
38	16	17	18	19	20	21	22
39	23	24	25	26	27	28	29
40	30						

LOKAKUU							
vk	M	T	K	T	P	L	S
40		1	2	3	4	5	6
41	7	8	9	10	11	12	13
42	14	15	16	17	18	19	20
43	21	22	23	24	25	26	27
44	28	29	30	31			
45							

ELOKUU

6.8.	ti	klo 19.00 johtokunnan kokous
13.8.	ti	klo 19.00 "Sainin seura" alkaa
14.8.	ke	klo 19.00 virkistystoimikunta kokoontuu
18.8.	su	tiedote kesäjuhlasta jaetaan
21.8.	ke	klo 19.00 TALKOOPALAVERI
25.8.	**su**	*****KESÄJUHLA *****
		klo 13.00-15.00 Rantaniityllä
26.8.	**ma**	**lehti 3/96 ilmestyy**
27.8.	ti	klo 19.00 "Sainin seura"
29.8.	to	klo 18.00-19.00 askartelukerho
		klo 19.00 shakkikerho
		****aina torstaisin****

SYYSKUU

3.9.	ti	klo 19.00 johtokunnan kokous
10.9.	ti	klo 19.00 "Sainin seura"
11.9.	ke	klo 19.00 keskusteluilta
18.9.	ke	klo 19.00 sukututkimuskerho alkaa
24.9.	ti	klo 19.00 "Sainin seura"
25.9.	ke	klo 19.00 keskusteluilta

LOKAKUU

1.10.	ti	klo 19.00 johtokunnan kokous
2.10.	ke	klo 19.00 sukututkimuskerho
8.10.	ti	klo 19.00 ORIFLAME-ESITTELY
9.10.	ke	klo 19.00 keskusteluilta
16.10.	ke	klo 19.00 sukututkimuskerho
20.10.	**su**	**aineisto lehteen 4/96**
22.10.	ti	klo 19.00 "Sainin seura"
23.10.	ke	klo 19.00 keskusteluilta
26.10.	**la**	*****RÖMPPÄJÄISET*****
		erillinen ilmoitus tulee
30.10.	ke	klo 19.00 sukututkimuskerho

MARRASKUU

5.11.	ti	klo 19.00 johtokunnan kokous
6.11.	ke	klo 19.00 keskusteluilta
10.11.	**su**	**lehti 4/96 ilmestyy**
20.11.	**ke**	**YHDISTYKSEN SYYSKOKOUS**

SEURAAVA LEHTI 4/96 ILMESTYY 10.11.1996
AINEISTO LEHTEEN 20.10. MENNESSÄ

T A M M E N T E R H O S S A T A P A H T U U

Yhdistyksen toimitilassa Tammipääntie 33

!! T U L K A A M U K A A N !!