JUPPERIN OMAKOTIYHDISTYS RY:n JÄSENLEHTI 3/1991

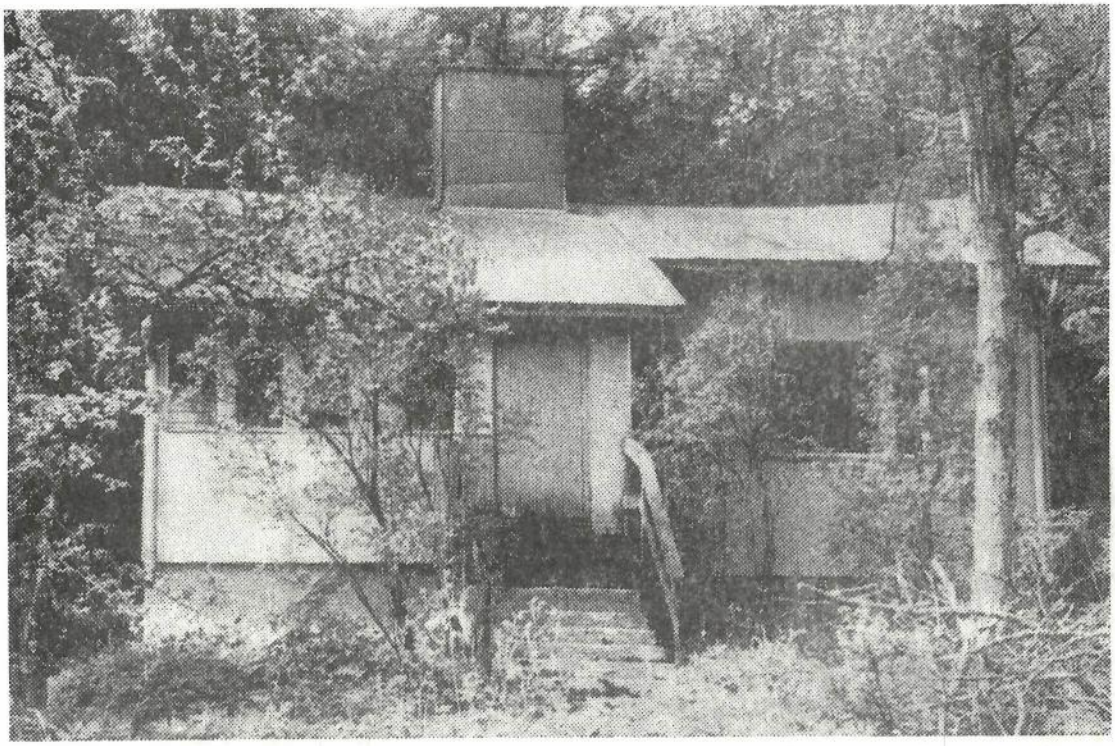

TOIMINTAPISTEEMME TAMMIPÄÄNTIE 33

JUPPERIN OMAKOTIYHDISTYKSEN JÄSENLEHTI (jäseniä 252) ilmestyy neljästi vuodessa ja jaetaan Espoon Jupperin omakotialueelle. Painos 500 kpl. Viidestoista vuosikerta. Päätoimittaja Olavi Laine

JUPPERIN OMAKOTIYHDISTYS RY:N JOHTOKUNTA 1991

Puheenjohtaja:
Silve Sahlan
Tammipääntie 3 847 363

Jäsenet:

Olavi Laine
varapuheenjohtaja
Jupperinmetsä 4 846 866

Kai Haapamäki
Kalliotie 11 843 384

Ritva Jokinen
Vahverotie 10 848 972

Vilho Liimatainen
Kaivoskuja 4-6 D 847 429

Tuula Mäkelä
Tammipääntie 11 845 128

Kalevi Mönkkönen
Peltorinne 15 845 542

Asko Pulkkinen
Palomäentie 11 845 091

Rahastonhoitaja johtokunnan ulkopuolelta:
Seppo Räisänen
Kaivoskuja 10 846 487

PSP Postisiirtotili 19898-3

SYP Lähderanta 221318 - 62496

JÄSENEKSI LIITYMINEN.

Jäseninä voivat olla:

varsinaisia jäseniä: Jupperissa olevan pienkiiteistön omistaja tai asuinhuoneiston tms. osakas.

henkilö jäseniä: jokainen jupperissa asuva

kannattavia jäseniä: esim. yhtiö, yhdistys tms.

LIITTYMISMAKSU 100 MK.

Vuosittaista jäsenmaksua ei peritä.

Liittymisen voi suorittaa yllä olevien yhdistyksemme pankkiyhteyksien kautta. Tilillepanokorttiin on tiedonantoja osaan merkittävä sevästi nimi, osoite ja tontin numero.

VOIMAMME ON JÄSENISTÖSSÄ, JOTEN JOKAISEN JUPPERILAISEN TULISI KUULUA JÄSENISTÖÖMME.

JUPPERIN OMAKOTIYHDISTYKSEN JÄSENLEHTI (jäseniä 252) ilmestyy neljästi vuodessa ja jaetaan Espoon Jupperin omakotialueelle. Painos 500 kpl. Viidestoista vuosikerta. Päätoimittaja Olavi Laine

JUPPERIN OMAKOTIYHDISTYS RY:N JOHTOKUNTA 1991

Puheenjohtaja:
Silve Sahlan
Tammipääntie 3 847 363

Jäsenet:

Olavi Laine
varapuheenjohtaja
Jupperinmetsä 4 846 866

Kai Haapamäki
Kalliotie 11 843 384

Ritva Jokinen
Vahverotie 10 848 972

Vilho Liimatainen
Kaivoskuja 4-6 D 847 429

Tuula Mäkelä
Tammipääntie 11 845 128

Kalevi Mönkkönen
Peltorinne 15 845 542

Asko Pulkkinen
Palomäentie 11 845 091

Rahastonhoitaja johtokunnan ulkopuolelta:
Seppo Räisänen
Kaivoskuja 10 846 487

PSP Postisiirtotili 19898-3

SYP Lähderanta 221318 - 62496

JÄSENEKSI LIITYMINEN.

Jäseninä voivat olla:

varsinaisia jäseniä: Jupperissa olevan pienkiiteistön omistaja tai asuinhuoneiston tms. osakas.

henkilö jäseniä: jokainen jupperissa asuva

kannattavia jäseniä: esim. yhtiö, yhdistys tms.

LIITTYMISMAKSU 100 MK.

Vuosittaista jäsenmaksua ei peritä.

Liittymisen voi suorittaa yllä olevien yhdistyksemme pankkiyhteyksien kautta. Tilillepanokorttiin on tiedonantoja osaan merkittävä sevästi nimi, osoite ja tontin numero.

VOIMAMME ON JÄSENISTÖSSÄ, JOTEN JOKAISEN JUPPERILAISEN TULISI KUULUA JÄSENISTÖÖMME.

Päätoimittajan palsta

KOTISEUTUTOIMINNASTA

Syys lähestyy, vaikka ei uskoisi, tulin eilen kesämökiltä tätä sepustusta kasaamaan, lämpöä oli viimeiset 2-3 viikkoa 23-26 astetta ja vesikin oli keskimäärin 22 asteen lämmössä. Vilvoittelin järvessä 2-3 kertaa päivässä, mutta vilvoituksen nautinto oli vain hetkellistä Olen tämänvuoden kuulinut pittäaikaisen kesäpaikkani Kalkkisten kylätoimikuntaan kesäasukkaiden edustajana, joten olen päässyt sisältäpäin seuraamaan paikallista kotiseututoimintaa.
Vaikkakin kylätoimikunnan toimintaa ei ohjata tiukalla säännöstöllä eikä jäsenistöä ja jäsenmaksua kerätä kuten meillä. Toiminta on pitkälti samankaltaista kun meillä jupperissa, järjestetään kyläkokoukset parikertaa vuodessa joissa käsitellään toiminta tavoitteita ja alustetaan ajankohtaisia asioita(viimeksi jätehuollosta, josta järjestettiin kampamja ongelmajätteen poiskuljetuksineen). Talven aikana järjestettiin pari teatteriretkeä ja kuusi uimahalli käyntiä,puuhataan muistomerkkiä Rinteen näyttelijä veljeksille jne.
Kesätapahtuma "TEHLIÄ YHLES KALKKISISSA" oli kokopäiväinen kesäjuhla jossa oli vähän markkina touhua, esityksiä, peleja, kilpailuja, taidenäyttely, väline ja työ esittelyjä, pitopäivälliset ja illalla tanssit. Kaikki toiminta paikallisin voimin.
Ohjelman kokoaminen ja toteuttaminen on aina suuri urakka, mutta kyläyhteisöjen piirissä tämä on ilmeisesti helpompaa kun kaupunginosissa sillä kylissä kaikki tuntevat kaikki jopa sukupolvien takaa. tietävät harrasteet, tiedot ja taidot jne..
Omaan yhdistykseemme jos soveltaisimme vanhojen kiinteiden kyläyhteisöjen toiminta-mallia olisi ensimmäinen asia tutustuttaa alueemme asujamisto perusteellisesti toisiinsa jotta tiedot, taidot ja halukkuus tointaa olisi tiedossa. Jupperilaisten juuret ovat useiden kymmenien kuntien alueelta ja perinteet, tavat ja tointamallit eroavat jokainen toisistaan.
Akateemikko Matti Kuusi puhui eräässä juhlaesitelmässään ihmisten monista kotiseuduista ja kotiseututunteen jakamisesta esim. synnyinsetu, lapsuus-, koulu-. vakinainenasuinpaikka, kesäasunto ja myös seutu josta suvun juuret ovat peräisin.

Puheenjohtajan palsta

Tervetuloa kesälomilta!

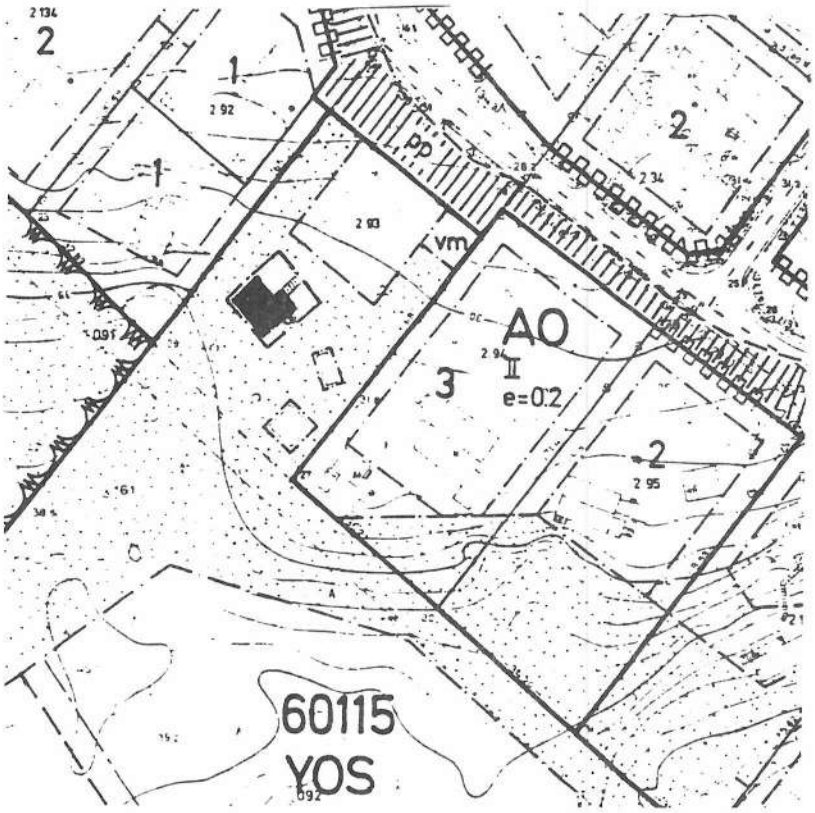

Nyt tarvitaankin kaikenikäisiä reippaita auttavia käsiä, sillä Yhdistys on vuokrannut kaupungilta mökin, joka sijaitsee YOS-tontilla osoitteessa Tammipääntie 33.

Mökki ympäristöineen on villiintyneessä tilassa, ja ensimmäinen päämäärämme onkin mökin ympäristön siistiminen. Sen jälkeen yritämme hiljalleen saada itse rakennuksenkin käyttökuntoon.

Aikomus on erityisesti järjestää kerho- ja askartelutoimintaa varsinkin nuoremmalle polvelle. Ja tietenkin keskustelu- ja tiedotustilaisuuksia kaikille yhdistyksen jäsenille.

Toivomme, että tämä alueemme keskellä sijaitseva pikku talo antaa uudenlaisia virikkeitä toiminnallemme!

Kaikki kaikenikäisten ideat ovat tervetulleita, kun nyt rupeamme suunnittelemaan mökin tulevaa käyttöä.

Tervetuloa talkoisiin! Eila Sullan

KIINTEISTÖ 060 0115 0016 PINTA-ALA 00027230 KARTTA P1423
OMISTAJA ESPOON KAUPUNKI /KIINTEISTÖVIRASTO RAKENNUKSIA 003
KERROSALA: SALLITTU 0005175 KÄYTETTY 00000050 OMISTAJIA 001 HANKKEITA 000
001 VALMIS PIENTALO 011 TAMMIPÄÄNTIE 33 02730 0000050
00 0657 A 55 LUPIA 001 6682920 542570 ALUE 0143 ÄA 040 VALM 1956

002 VALMIS TALOUSRAK. 941 TAMMIPÄÄNTIE 33 02730 9999999
LUPIA 000 6682900 542570 ALUE 0143 ÄA 040 VALM 9999

003 VALMIS TALOUSRAK. 941 TAMMIPÄÄNTIE 33 02730 9999999
LUPIA 000 6682910 542580 ALUE 0143 ÄA 040 VALM 9999

Päätoimittajan palsta

KOTISEUTUTOIMINNASTA

Syys lähestyy, vaikka ei uskoisi, tulin eilen kesämökiltä tätä sepustusta kasaamaan, lämpöä oli viimeiset 2-3 viikkoa 23-26 astetta ja vesikin oli keskimäärin 22 asteen lämmössä. Vilvoittelin järvessä 2-3 kertaa päivässä, mutta vilvoituksen nautinto oli vain hetkellistä Olen tämänvuoden kuulinut pittäaikaisen kesäpaikkani Kalkkisten kylätoimikuntaan kesäasukkaiden edustajana, joten olen päässyt sisältäpäin seuraamaan paikallista kotiseututoimintaa.
Vaikkakin kylätoimikunnan toimintaa ei ohjata tiukalla säännöstöllä eikä jäsenistöä ja jäsenmaksua kerätä kuten meillä. Toiminta on pitkälti samankaltaista kun meillä jupperissa, järjestetään kyläkokoukset parikertaa vuodessa joissa käsitellään toiminta tavoitteita ja alustetaan ajankohtaisia asioita(viimeksi jätehuollosta, josta järjestettiin kampamja ongelmajätteen poiskuljetuksineen).
Talven aikana järjestettiin pari teatteriretkeä ja kuusi uimahalli käyntiä,puuhataan muistomerkkiä Rinteen näyttelijä veljeksille jne.
Kesätapahtuma "TEHLIÄ YHLES KALKKISISSA" oli kokopäiväinen kesäjuhla jossa oli vähän markkina touhua, esityksiä, peleja, kilpailuja, taidenäyttely, väline ja työ esittelyjä, pitopäivälliset ja illalla tanssit. Kaikki toiminta paikallisin voimin.
Ohjelman kokoaminen ja toteuttaminen on aina suuri urakka, mutta kyläyhteisöjen piirissä tämä on ilmeisesti helpompaa kun kaupunginosissa sillä kylissä kaikki tuntevat kaikki jopa sukupolvien takaa, tietävät harrasteet, tiedot ja taidot jne..
Omaan yhdistykseemme jos soveltaisimme vanhojen kiinteiden kyläyhteisöjen toiminta-mallia olisi ensimmäinen asia tutustuttaa alueemme asujamisto perusteellisesti toisiinsa jotta tiedot, taidot ja halukkuus tointaa olisi tiedossa. Jupperilaisten juuret ovat useiden kymmenien kuntien alueelta ja perinteet, tavat ja tointamallit eroavat jokainen toisistaan.
Akateemikko Matti Kuusi puhui eräässä juhlaesitelmässään ihmisten monista kotiseuduista ja kotiseututunteen jakamisesta esim. synnyinsetu, lapsuus-, koulu-. vakinainenasuinpaikka, kesäasunto ja myös seutu josta suvun juuret ovat peräisin.

Puheenjohtajan palsta

Tervetuloa kesälomilta!

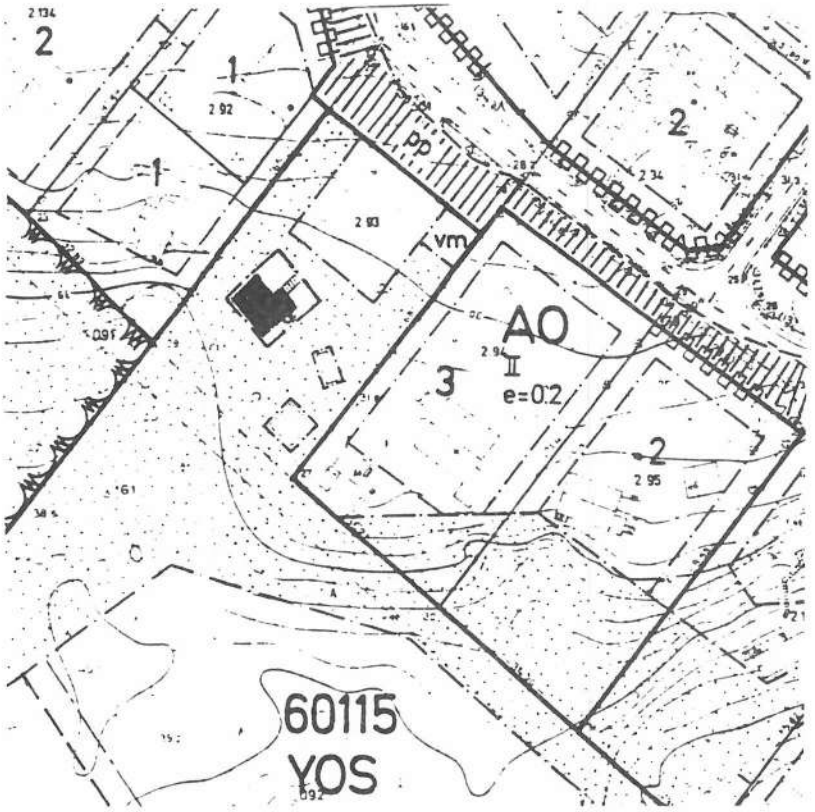

Nyt tarvitaankin kaikenikäisiä reippaita auttavia käsiä, sillä Yhdistys on vuokrannut kaupungilta mökin, joka sijaitsee YOS-tontilla osoitteessa Tammipääntie 33.

Mökki ympäristöineen on villiintyneessä tilassa, ja ensimmäinen päämäärämme onkin mökin ympäristön siistiminen. Sen jälkeen yritämme hiljalleen saada itse rakennuksenkin käyttökuntoon.

Aikomus on erityisesti järjestää kerho- ja askartelutoimintaa varsinkin nuoremmalle polvelle. Ja tietenkin keskustelu- ja tiedotustilaisuuksia kaikille yhdistyksen jäsenille.

Toivomme, että tämä alueemme keskellä sijaitseva pikku talo antaa uudenlaisia virikkeitä toiminnallemme!

Kaikki kaikenikäisten ideat ovat tervetulleita, kun nyt rupeamme suunnittelemaan mökin tulevaa käyttöä.

Tervetuloa talkoisiin! Silvy Sullan

KIINTEISTÖ 060 0115 0016 PINTA-ALA 00027230 KARTTA P1423
OMISTAJA ESPOON KAUPUNKI /KIINTEISTÖVIRASTO RAKENNUKSIA 003
KERROSALA: SALLITTU 0005175 KÄYTETTY 00000050 OMISTAJIA 001 HANKKEITA 000
001 VALMIS PIENTALO 011 TAMMIPÄÄNTIE 33 02730 0000050
00 0657 A 55 LUPIA 001 6682920 542570 ALUE 0143 ÄA 040 VALM 1956

002 VALMIS TALOUSRAK. 941 TAMMIPÄÄNTIE 33 02730 9999999
LUPIA 000 6682900 542570 ALUE 0143 ÄA 040 VALM 9999

003 VALMIS TALOUSRAK. 941 TAMMIPÄÄNTIE 33 02730 9999999
LUPIA 000 6682910 542580 ALUE 0143 ÄA 040 VALM 9999

Tunnetko sinä jupperilainen olevasi jupperista espoosta vai onko tämä jupperi vain paikka jossa nukut ja vietät vähäisen vapaa-aikasi, jos jälkimmäinen ajatus on sinua lähinnä on korkea aika tehdä asialle jotakin , sillä yhteiskunta jossa olet ulkopuolinen ei ole viihtyisä.
Yksi tutustumismuoto on osllistua talkoisiin jotka alkavat omantoimipisteen kunnostuksella ja sen jälkeen toimipisteessä tapahtuv toiminnan merkeissä.

Olavi Laine

KEVÄTRETKI

Aamuauringon paistaessa lauantaina 25päivä toukokuuta kokoonnuimme Tammitorin pihalle 21:n aikuisen ja 2:n lapsen voimin.Bussimme suunnatessa kohti Ruotsinpyhtäätä,Strömforsin historiallisen ruukin aluetta,kuuntelimme puheenjohtaja Silve Sahlanin esitelmöintiä alueen historiasta. Matkalla pysähdyimme Porvoon kirkolla,jossa jokainen valitsi oman tutustumiskohteensa. Itse tutustuin toriin ja joen rannalla oleville markkinoille,jossa tavaravalikoima oli erittäin laaja. porvoossa tutuistuimme vielä Brunbergin tehtaaseen jossa monien muiden tapaan jonotimme karkkeja. Ruukissa tutustuimme ensimmäisenä pajamuseoon oppaan avustuksella. Ennen ruokailua kiertelimme eri tutustumiskohteissa mm.Antero Taussin kultataideteoksia,kirkkoon, koru-, nahka-, ja muihin pieniin pajoihin. Aika kului keskustellessamme hyvän ruuan ääressä. Paluumatkalla nautimme yhteislaulusta ja virvokkeista ja suunnittelimme jo seuraavaa kohdetta.

Tuula Mäkelä

T E R V E T U L O A

viihtymään

k o k o p e r h e e n v o i m a l l a

perinteisiin

J U P P E R I N L Y S T E I H I N

lauantaina 24.8.91 alkaen klo 13.00

Jupperin Rantaniitylla

Ohjelmassa mm.

TAIKURI (Huom! saapuu jo klo 13.15)

TANHUESITYS

KILPAILUJA sekä lapsille että aikuisille

VPK:N PALOAUTO JA -KALUSTO esillä

YM ... LYSTIKASTA!

Lisäksi:

Buffetti

- suussa sulavia leivonnaisia
  kahvia
  mehua

Kirpputori

- nyt kaikki reippaasti
  kierrättämään tavaraa
  ja tekemään löytöjä

TARKEAA TARKEAA TARKEAA TARKEAA TARKEAA TARKEAA TARKEAA TARKEAA-
****

T A N H U A J A T HUOMIO !

TANHUESITYKSEN HARJOITUKSET JUPPERIN LYSTEIHIN ALKAVAT

MAANANTAINA 19.8. KLO 18.00 JUPPERIN RANTANIITYLLÄ

OHJAAJANA HAAPARINNE.

KAIKKI VIIMEKEVÄISEN RYHMÄN JÄSENET KIPIN KAPIN RANTANIITYLLE

HARJOITTELEMAAN!

ESITYSHÄN ON SIIS LAUANTAI-ILTAPÄIVÄNÄ 24.8. JUPPERIN LYSTEISSÄ.

****

Syksyn tanhuopetuksen alkamisajankohta ja paikka ilmoitetaan

myöhemmin.

****

Muistattehan myös
syyskuiset "RÖMPPÄJÄISET" Jupperin Yhteistuvalla
lauantaina 28.9.91 alkaen klo 19.00 !

Juhlasta (lippujen myynnistä yms.) ilmoitetaan tarkemmin erillisellä tiedotteella.

Kaikki Jupperilaiset siis mukaan miellyttävästi yllättävään syys-karkeloon!

****

EKYL Espoon Kotiseutuyhdistysten Liitto
Esbo Hembygdsföreningars Förbund
Thurmaninpuistotie 12 A 02700 Kauniainen Puh. 5050085

1. Espoon Lystit

Lystien ohjelma lyödään lukkoon 13.6.1991. Jos yhdistyksenne suunnittelee Lystien ajaksi tapahtumia, ottakaa pikaisesti yhteys Sirkka Hedeen puh. 505 0085. Hänelle voi ilmoittaa tapahtumatiedot yhteisilmoittelua varten tai sopia ohjelmatoiveista.

Ajankohdan varmaan jo muistattekin eli 23.-27.8.

Hajanaisia poimintoja ohjelmasta:

Perjantai 23.8.
Veräjäpellon kuoron konsertti, Tapiolan kirkko, klo 19

Lauantai 24.8.
BEM-bändin -konsertti
Tähtiniityn koulu, klo 14

Nuorisokonsertit
Kalajärven koululla sekä Viherlaaksossa Lippalinnassa

Viherlaaksolaisten toripäivä klo 10-14
Rantajuhla Jupperissa
Nuuksion Lystipäivät Honkamajalla
Järvenperän Omakotiyhdistyksen perhetapahtuma
Friisilän kesäjuhlat
Lintuvaarassa nukketeatteriesitys
Leppävaaran toritapahtuma 10-14

Sunnuntai 25.8.
Kauklahtipäivä
Pohjois-Espoon Alueyhdistyksen kesäjuhlat

Suuri Puistojuhla Laaksolahdessa
Monitoimitalolla sekä urheilukeskuksessa
paljon erilaista ohjelmaa koko perheelle
Jäähallissa klo 16 alkaen jääshow Pessi ja Illusia

Maanantai 26.8.
Retkipäivä kohteina mm. Gumbölen kartano sekä Ämmässuo

Tiistai 27.7.
ESPOO -päivä

* JÄRJESTÄJÄN VASTUUVAKUUTUS

EKYL on ottanut Pohjola-Yhtiöstä järjestäjän vastuuvakuutuksen. Se on voimassa ympäri vuoden ja käsittää kaikki EKYL:n ja sen jäsenyhdistysten tilaisuudet sekä Espoon Lystien ohjelmaan liittyvät tilaisuudet (tältä osin myös ei-jäsenyhdistysten).

Vastuuvakuutus käsittää vahinkotapahtumat, joissa järjestäjää voidaan syyttää vahingon tuottamuksesta. Vakuutus ei siis kata kaikkea em. tilaisuuksissa sattuvia tapaturmia. Korvaus edellyttää aina, että järjestäjä on vahingon aiheuttanut huolimattomuuden, laiminlyönnin tms. johdosta. Vakuutus käsittää sekä henkilö- että esinevahingot ja korvausten enimmäismäärä on kummassakin 3 miljoonaa markkaa vahinkotapahtumaa kohden. Omavastuu on 1.000 mk vahinkotapahtumalta ja sen maksaa EKYL.

LAAKSOLAHDEN KIRJASTO VALMISTUMASSA!

Minulla on ilo ilmoittaa, että Laaksolahden kirjasto osoitteessa Veininkatu 24 alkaa hiljalleen valmistua. Itse talohan on ollut olemassa jo pari vuotta, mutta se on ollut tilapäisesti Jupperin koulun käytössä. Nyt elokuussa alkavat tilatut huonekalut saapua ja alamme laittaa kirjoja hyllyyn. Pääsemme avaamaan syys-lokakuun vaihteessa.
Meitä henkilökuntaa on kolme kokenutta ja koulutettua/ty ontekijää, ja kaikilla halu palvella mahdollisimman hyvin laaksolahtelaisia. Kirjasto tulee todennäköisesti olemaan auki maanantaisin, keskiviikkoisin ja torstaisin klo 15-20, tiistaisin ja perjantaisin klo 10-15 ja lauantaisin klo 10-15.
Kirjastossamme on noin 15 000 lainattavaa kirjaa, joista osa on siirto- ja ketjukirjoja, eli jatkavat matkaa toiseen kirjastoon. Tämä mahdollistaa osaltaan kokoelman tuoreuden ja vaihtuvuuden. Jupperin asukas löytää kirjastostamme rakentamisoppaita, puutarhakirjoja, asiakirjakaavoja, lapsenkasvatusoppaita ts. tavallisen ihmisen tietokirjoja. Ja tietenkin kaunokirjallisuutta/klasssikoista viihteeseen ja dekkareihin. Lapsille meillä on satukirjoja, hevoskirjoja, noidankäsikirjoja, sarjakuvia. Olen tilannut reilut 100 sanoma- ja aikakauslehteä , tiaijusteknisistä syistä osa alkaa tulla vasta vuoden alusta. Musiikkia on cd-levyinä ja lapsille myös kasetteina, on nuotteja, satukasetteja, kielikursseja...
Ainoastaan videoita emme pysty vielä tarjoamaan. Kokoelman sisältöön voit sinä asukas vaikuttaa, esitä rohkeasti toivomuksia.
Mitä sitten voimme tarjota erityisryhmille? Kouluille ja päiväkodeille tarjoamme kirjastonkäytönopetusta ja muuta soveltuvaa yhteistyötä. Alueen päivähoitajat ja ~~ed~~ kotona lapsiaan hoitavat äidit ilahtunevat satutunneista. Omakotiyhdistyksille kirjasto on oiva paikka tuoda esiin ajankohtaisia asioita, joko ilmoitustaululla tai järjestämällä pienimuotoisia tiedotustilaisuuksia.
Pari pientä ongelmaa meillä on, onneksi vain pieniä. Nro 1: Raha. Se siitä. Nro 2: Uusi kokonaisvaltainen ja tosiaikainen atk-kirjastojärjestelmä siirtyy jälleen. Laaksolahti on yhden helsinkiläisen ja yhden vantaalaisen kirjaston kanssa ensimmäisinä Euroopassa ottamassa uutta järjestelmää käyttöön, jos/kun se joskus valmistuu, Joudumme aloittamaan varalainausjärjestelmällä, atk-tiedonhaku siirtyy, ei ole kortistoa, yleisöpäätteitä ei voida vielä ottaa käyttöön. Nämä ovat pikkuhankaluuksia, mutta eivät romuta kirjaston toimintaa.

Avajaisjuhlissa tavataan!

Elina Smeds
Laaksolahden kirjaston kirjastonjohtaja

P.S. Arvatkaa, missä asun? Jupperissa tietenkin!

Jupperin Omakotiyhdistys ry
Silve Sahlan
Tammipääntie 3
02730 Espoo

Kirje
25.4.91

TTK 2/91
LIITE 6.3

EKYL:n kevätkokoukselle

Asia: EKYL:n jaEOK:n yhteistyön tehostaminen ja tiivistäminen.

Jätimme liitteenä olevan kirjeen eilen 24.4.91 EOK:n vuosikokoukselle. Vuosikokous hyväksyi kirjeessä esitetyt periaatteet ja päätti perustaa hanketta varten toimikunnan, jonka jäseniksi valittiin Eila Räisänen ja Juhani Hämeri.

Ehdotamme, että EKYL puolestaan myös perustaisi toimikunnan tutkimaan kirjeessä esitettyjä toimenpiteitä ja neuvottelemaan EOK:n kanssa niin, että esitys tyydyttäisi molempia yhdistyksiä ja sen pohjalta voitaisiin ryhtyä käytännön toimenpiteisiin.

Jupperin Omakotiyhdistys ry

Silve Sahlan
puheenjohtaja

Olavi Laine
varapuheenjohtaja

Liite: EOK:n vuosikokoukselle osoitettu kirje.

Jupperin Omakotiyhdistys ry
Silve Sahlan
Tammipääntie 3
02730 Espoo

Kirje
24.04.91

EOK:n vuosikokoukselle

Asia: Jäsenkysely, jonka aiheena on EOK:n ja EKYL:n yhteistyön tehostaminen ja tiivistäminen.

Yhdymme Laaksolahden Huvilayhdistys ry:n aloitteeseen, joka jätettiin EOK:n vuosikokoukselle 19.4.1990.

Emme ole havainneet EOK:n ja EKYL:n toiminnassa mitään, mikä muodostaisi voittamattoman esteen yhdistysten tiiviimmälle yhteistoiminnalle ja parhaassa tapauksessa yhdistämiselle.
Eräitten omakotiyhdistysten huoli siitä, että väkirikkaat kaupunginosayhdistykset ohittasivat painoarvossaan pienkiinteistövaltaiset yhdistykset, saattaisikin toteutua, mikäli tulevalla yhteisjärjestöllä olisi EOK:n säännöt (jäsenmäärään perustuva edustus). EKYL:n sääntöjen mukaan taas jokaisella yhdistyksellä on yksi ääni, joten luulisi, että tässäkin asiassa olisi löydettävissä kultainen keskitie.
Pienkiinteistöjen ongelmat esim. lainsäädännössä ovat valtakunnallista laatua ja tulisivat tehokkaimmin valvottua koko valtakunnan käsittävässä järjestössä.
Jos kuitenkin havaitaan tarpeelliseksi, voitaneen keskusjärjestön yhteyteen perustaa pienkiinteistöasioita hoitava jaosto.

Ehdotamme, että perustettaisiin toimikunta, joka tutkisi EOK:n ja EKYL:n yhteistyötä. Päämääränä tulisi olla ensi tilassa:

1. Yhteinen toimistotila
2. Yhteinen kokopäiväinen sihteeri
3. Yhteinen lehti, joka ilmestyisi vähintään kuusi kertaa vuodessa.

Lisäksi toimikunnan tulisi tehdä ehdotus säännöiksi, jotka voitaisiin tulevaisuudessa hyväksyä yhdistyneiden EOK:n ja EKYL:n sääntöinä, ja tällöin huomioida myös pienkiinteistöjen erikoisasema.

Jupperin Omakotiyhdistys ry

Silve Sahlan
puheenjohtaja

Kai Haapamäki
johtokunnan jäsen

3.3
4488/554/90
RANTATIE, RANTAKULMA KATUSUUNNITELMAN VAHVISTAMINEN
(RR)

Rantatie, Rantakulma katusuunnitelma on ollut rakennusasetuksen 95 §:n mukaisesti nähtävillä. Suunnitelmasta on tehty kaksi muistutusta.

1.

./. Jupperin Omakotiyhdistys ry. esittää muistutuksessaan kevyen liikenteen väylän poistamista ja katulinjauksen siirtämistä n. metrin etelään plv:llä 0-90, Rantakulman pysäköintialueen pienentämistä sekä eräitä kuivatusjärjestelyjä.

Jupperi II:n asemakaavaan liittyvässä katukartassa Rantatien koko osuudelle on esitetty kevyen liikenteen väylä. Rantatien pysäköintialueen kohdalla väylä on merkitty puistoalueelle. Asemakaavassa raitin sijainti on katualueen osalla osoitettu asemakaavamerkinnöin. Puistoalueella ei erillistä kaavamerkintää ole. Puistoraitti voidaan kaavassa esittää ohjeellisena, mutta useissa kaavoissa ei puistoraitteja ole esitetty. Puistoalueelle on talkootyönä rakennettu palloilukenttiä. Katusuunnitelman mukainen kevyen liikenteen väylä menee osittain kenttäalueelle.

Kunnallistekniikan suunnitteluosasto katsoo, että Rantatiellä tulisi olla yhtenäinen kevyen liikenteen väylä. Katusuunnitelmaa esitetään muutettavaksi siten, että linjausta siirretään etelään päin ja raitti siirretään pysäköintialueen reunaan. Tällöin raitti on kokonaan katualueella. Muutosalueen kohdalla olevat kiinteistöt ovat hyväksyneet muutoksen. Rantakulman pysäköintialue esitetään osittain kavennettavaksi ja sadevesiviemäri jatkettavaksi pl:lle 200.

JOY:n laatima muistutus on otettu huomioon katusuunnitelmaa laadittaessa.

Toivottavasti saamme kohta tietoa Tammipääntien suunnittelusta, ja voimme sen puitteissa järjestää tiedotustilaisuuden asukkaille.

SS

MIHIN KODIN ONGELMAJÄTTEET?

KÄYTETYT PARISTOT

- ***R-kioskiin***
- *Lasinkeräyspisteessä olevaan **keräysastiaan***
- ***Valokuvaus-** tai **radioliikkeeseen**, jonka ikkunassa on ongelmajätteen keräyspisteen tunnus*

VANHAT LÄÄKKEET JA KUUMEMITTARIT

- ***Apteekkiin** kiinteät lääkkeet ilman pakkauksia, kuumemittarit erikseen*
- ***Pienjäteasemalle** tai **keräysautoon** nestemäiset lääkkeet*

ROMUAKUT JA JÄTEÖLJYT

- *Seuraaviin **huoltamoihin** tai **autotarvikeliikkeisiin:***
  ESPOO: Finnoil Suomenoja, Shell Vanhakartano/Kehä III
  Tapiolan Autokeskus Mäkkylä
- ***Pienjäteasemalle** tai **keräysautoon***

MAALIT, LIIMAT, LAKAT, LIUOTTIMET, LOISTEPUTKET, KASVINSUOJELU- JA TORJUNTA-AINEET, MUUT MYRKYT

- ***YTV:n pienjäteasemat:***
  Ammässuo Nupurilantie (Espoo),
  -ottavat maksutta vastaan kaikkia kodin ongelmajätteitä

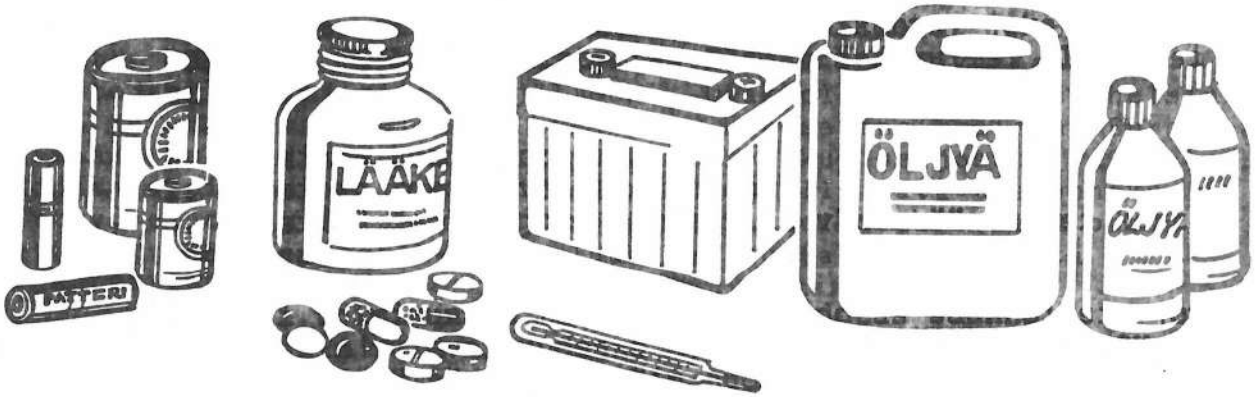

- ***tietoja** ongelmajätteiden keräyspaikoista, kiertävän keräysauton aikataulusta ja pienjäteasemien aukioloajoista saat YTV:n jätehuoltolaitoksen asiakaspalvelusta*
- ***puh. 1561 611, avoinna klo 8.30-16.00, kesällä 8.00-15.15***
- *asiakaspalvelusta voit kysyä myös jätteiden hyötykäytöstä*

Jos on tullut lomalla siivottua ja jätteet ovat muodostuneet ongelmaksi, tässä taas tietoa siitä, miten niistä pääsee eroon.

Muistattehan lehden 2/91 tiedotuksesta, että risuja saa polttaa vasta 15.9. lähtien ja on toimittava kyseisen ohjeen neuvomalla tavalla.

Muuten saattaa palotarkastaja Heikkilä antaa risua!

SS

43 VALTAKUNNALLISET KOTISEUTUPÄIVÄT

Lähdimme jutamaan Sodankylään viisi päivää ennen 43. Valta- kunnallisten Kotiseutupäivien alkua.Menimme autolla vaikka olisimme voineet mennä junalla tai lentokoneella.Auto oli kuitenkin kätevämpi, koska halusimme katsoa muitakin Lapin nähtävyyksiä kuin Sodankylää ja Savukoskea, ja niitähän Lapissa on.Suomen Kotiseutuliiton hallituksen puheenjohtaja Martti Linkola sanoikin kotiseutujuhlien avauksessa että, Lappi on kaunis maakunta ja se tarjoaa ainutlaatuisia elämyksiä.Puolet meidän matkaelämyksistä jäivät kuitenkin Oulun lääniin, jossa vietimme kaksi päivää.

Torstaina kuitenkin saavuimme Sodankylän ammattioppilaitokseen, jota kesällä kutsuttiin Kesähotelliksi.Vaikka se olikin koulurakennus emme odottaneet niin vankilamaista tunnelmaa, seinät kaikuivat, hanoista tuli välillä ruskeaa vettä, eikä televisiosta ollut tietoakaan. No siellä me kuitenkin nukuimme ensimmäisen yön.

Aamulla lähdimme vähemmän virkeinä syömään aamupalaa, samalla otimme kyytiimme muutaman sellaisen vähäosaisen, joka oli tullut lentokoneella tai junalla, jos emme olisi ottaneet heitä heidän olisi pitänyt kävellä aamulenkikksi parin kilometrin matka. Aamupalaksi oli puuroa, leipää, leikkeleitä ja maitoa.Erityisen hyvää oli siellä annettu kahvi, jota sitten tarjottiinkin vähän liiaksikin. Aamiaisen jälkeen huomasimme että alakerran auditoriossa oli menossa Paulaharju-seminaari, jota menimme kuuntelemaan pariksi tunniksi, sitten se loppuikin.Taas lainatakseni Linkolan Maraa:

"Samuli Paulaharjua on nimitetty maailman ahkerimmaksi kansanperinteen kerääjäksi ja julkistajaksi, jonka keruiden määrää kukaan muu ei ole ylittänyt."Semmoinen oli tapaus Paulaharju.

Paulaharju-seminaarin jälkeen menimme pitkästä aikaa syömään, tällä kertaa kermassa haudutettua siikaa.Sitten tulikin juhlien virallisin osa eli, Suomen Kotiseutuliiton Vuosikokous.Se oli niin kiinnostavaa, että minä menin tutustumaan Sodankylän keskustaan, johon tutustuin puolessa tunnissa.Sen jälkeen odottelin vain että kokous loppuisi ja pääsisimme juomaan taas sitä erinomaista kahvia. Kokouksen osanottajilta kuulin, että kokous oli ollut onnistunut ja puheet olivat olleet hyviä.Kokouksen tärkein anti oli professori Aarne Laurilan valittiin liiton puheenjohtajaksi rehtori Olli Vuorisen tilalle.

Kokouksen jälkeen tulikin jo kiire juhlien avajaisiin.Siitä en ole varma olivatko ne ihmisten vai hyttysten juhlien avajaiset.Avajaisten esiintyjät eivät olleet jutajaisten kärkitasoa, mutta juuri ja juuri avajaiset pystyi katsomaan.Avajaisten järjestelyssä oli se huono puoli että kaikki istuivat samassa tasossa, eli edessä istuvat olivat yhtä korkealla kuin takana istuvat, jolleivät korkeammalla.Eipä avajaisissa paljon väkeä ollutkaan sillä kyläläiset eivät oikein päässeet juhlahumuun kiinni.

Avajaisten jälkeen menimme syömään päivälliseksi lihapullia. Päivällisen jälkeen saimme nauttia neljä tuntia hyvälaatuisesta kansanmusiikin tarjonnasta.Väliin tuli kyllä vähän viihteelisempää ohjelmaa, kun Sodankylän oma tyttö Kaija Kärkinen esitti pari kappalettaan.Kansainvälisyyttä ohjelmaan taas toi Karjala-yhtye Petroskoista.Esiintyipä ohjelmassa vielä tanhun SM-sarjan joukkue.

Kun lähdimme Juhlakeskuksesta pois 23.45 olisi siellä vielä alkanut lavatanssit, mutta menimme nukkumaan, koska meidän täytyi herätä seuraavana aamuna ennen kuutta.

Tosiaan meidän täytyi herätä lauantaina ennen kuutta.Lauantain ohjelmassa oli nimittäin retkiä ja juhlaillallinen.Retkemme samperin savotasta "osaran aukeille" pituus oli 400 kilometriä ja kesto 10½ tuntia ja juhlaillallilista alettiin tarjota tasan kello yhdeksäntoista.Siksi meidän täytyi lähteä tavallista aikaisemmin liikkeelle.Retkemme nimi samperin savotasta "osaran aukeille", tulee kahdesta paikasta jossa kävimme.Samperin savotta on jonkin suuren pomon nimeltään Sanberg tukkilaissavotta.Koska lappalaiset eivät osanneet ääntää hänen nimeään, he kutsuivat häntä vain ukko Samperiksi.Kerran oli myös pääjohtaja Osara, joka sai päähänsä hakata lapin metsiä.Niin syntyivät "osaran aukeat".Retkemme alussa menimme heti aluksi suunnitellun Vuotoksen altaan vierestä, sitten bussimme nousi. Savukosken kunnanjohtaja,opettaja ja poromies jonka nimeä en muista.Hän kertoili kaikenlaisia asioita Lapista, poroista ja niin edespäin.Välillä me kävimme myös kahvilla hotelli Samperin savotassa(huononpaa kahvia kuin Sodankylässä), katsomassa UKK-puiston opastuskeskusta, ostamassa Off:ia Savukosken marketista ja katsomassa Amerikasta Suomeen tuotua veturia, joka muistuttaa meitä ensimmäisestä konesavotasta Tulppiossa.

Lopultakin pääsimme Reutuvaaran entisöidylle savottakämpälle, jossa näimme vanhasta savottaperinteestä kertovan näytelmän nimeltään "Uiton häntä".Näytelmän näyttelijät olivat paikallista väkeä, joten näytelmä olisi voinut olla ote heidän omasta elämästään.Sen kyllä huomasi sillä vaikka en olekaan mikään kulturelli ihminen pidin näytelmästä.Näytelmässä kuvattiin osuvasti kuinka muutokset muuttivat tukkilaisten elämää.

Näytelmän jälkeen saimme myös tutustua aitoon savottakämpään ja maistella aitoa savottaruokaa saparokeittoa ja kuivalihakeittoa. Oma arvioni ruuista oli se, että saparokeittoa pystyi juuri ja juuri syömään toisin kuin kuivalihakeittoa.Vaikka

luultavasti niihinkin tottuu.Kämppä taas oli juuri sellainen kuin oletinkin sen olevan, tukkikämppä, jossa oli paljon vuoteita ja yksi pöytä.Sitten meille tuli jo kiire Sodankylää päin, koska meidän täytyi vielä ostaa kuivattua poronlihaa matkalla.

Poronlihat tulivat ostetuksi ja menimme melkein heti sen jälkeen, kun saavuimme Sodankylään, uimaan Sodankylän varuskunnan uimahalliin.Uimahallissa ei ollut muita kuin me ja kaksi hauskaa miestä Hollolasta.Se oli aika suuri ihme, tietäen sen että uimahalli oli varattu kaikille kotiseutupäivien osanottajille, joita sentään oli noin 600 kappaletta.

Uimisen jälkeen menimme juhlaillalliselle, joka sekin oli armeijan tiloissa.Eli ei niistä mitkään linnan juhlat tulleet.Illallisella oli aivan hyvät ruuat vaikka minua ihmetyttikin vähän tapa, jolla he yrittivät tehdä poronkäristyksestä poronkäristyskeittoa.Illallisella puhui ministeri Tytti Isohookana-Asunmaa.Hänen kommettinsa oli: "Suomen Kotiseutuliiton Valtakunnalliset Kotiseutupäivät ovat aina rakentuneet paikalliselle ja maakunnalliselle omaleimaisuudelle"
Toinen kiintoisa henkilö illallisella oli kermamies Kiuruvedeltä. Nimensä hän sai siitä kun kahvin jälkeen hän joi noin desin kermaa. Illallisen aikana oli alkanut sataa joka piristi sopivasti juhlatunnelmaa. Kävimme vielä katsomassa vähän aikaa saamelaisten joikua, joka oli kiinnostavaa, mutta ei tarpeeksi kiinnostavaa pitämään meikäläistä hereillä.

Seuraava päivä oli sunnuntai ja menimme heti aamulla kirkkoon ja teimme kunniakäynnin sankarihaudoille.Jumalanpalvelus pidettiin uudessa kirkossa, vaikka Sodankylässä on vanhakin kirkko.Vanha kirkko on puusta tehty kaunis kirkko, mutta turhan pieni, sillä uusikin kirkko tuli aivan täyteen juhlavieraista.Kirkon jälkeen meillä oli vähän luppoaikaa jonka käytimme tehokkaasti hyväksi ostamalla matkamuistoja pienestä kojusta torin laidasta.Kun kuulimme kauheita ääniä ruokailupaikkamme suunnalta tiesimme heti että jutajaisten juhlakulkue oli alkamassa joten meidän täytyi mennä syömään, koska pää-ja loppujuhla alkoi tunnin kuluttua.Toiseksi viimeinen ateriamme Sodankylässä käsitti lihakastiketta ja kahvia(nam).

Vaikka tulimmekin kaksikymmentä minuuttia ennen juhlan alkua paikalle niin jouduimme istumaan takariviin,josta ei nähnyt mitään enkä antaisi äänentoistollekaan täysiä pisteitä.Juhlan aloittivat kaksi puhetta jotka olivat lyhyitä ja(josta johtuen)hyviä.Seuraavana oli Hilkka Lehtolan johtama kuoroteos Oma tupa oma lupa.Teos kärsi lievästi äänentoiston heikosta tasosta, eikä siksi oikein soinut korvassani.Sitten tulikin odotettu professori Heikki Ylikankaan juhlapuhe.Hän pelkäsi siinä, että jos Suomi liittyy EY:hyn saattaa Suomen kulttuuriperintö varsinkin Lapin alkuperäiskansojen osalta rappeutua,hän kiinnitti myös huomiota suomen kuntien huonoon johtoon.Kansanmusiikkia oli merkitty seuraavana ohjelmaan ja sitähän sieltä tulikin.Mutta sitä ei tullut kuin pari kappaletta ja seuraavana oli vuorossa kansantanssien yhteisesitys.Ohjelman aloittivat Kalevan nuoret Matotanssillaan jonka englanninkielinen nimi olisi varmaan ollut "Dance of klowns".Seuraava esitystä en päässyt kokemaan, sillä metereologin taitoni heräsivät ja jonkin tekosyyn nojalla lähdin autoon.Olin oikeassa, sillä heti kun suljin autoni oven alkoi sataa.

Kun sade oli loppunut menin vielä katsomaan aiemmin mainitun Karjala-yhtyeen esiintymistä.Sen loppumisen jälkeen lähdimme syömään vaikka ohjelmasta olisi ollut vielä vähän jäljellä.Söimme viimeiseksi ateriaksi Sodankylässä lohikiusausta.Lähdimme sen jälkeen kotiin.

Jukka

JUPPERIN OMAKOTIYHDISTYS RY

TOIMINTAKERTOMUS VUODELTA 1990.

1. YLEISTÄ

Vuosi 1990 oli yhdistyksen 35 toimintavuosi. Yhdistyshän on perustettu 11.9.1955. Tapausta juhlittiin omassa piirissä 25.8.90 päivällä rantaniityn ulkoilmajuhlilla ja illalla Yhteistuvalla järjestetyillä Iltamilla, jolloin tanssia säesti elävä musiikki.
Yhdistys on järjestämillään tilaisuuksilla pyrkinyt parantamaan asukkaiden välistä kanssakäymistä ja yhteishenkeä.
Asemakaavoituksen osalta alueemme elää hiljaiseloa. Jupperi I:n asuntojen lukumäärän rajoituskaava oli kaupunginhallituksen käsittelyssä, Jupperi II:n kaava on vahvistunut ja Jupperi III:n ei vielä aloitettu. Katusuunnitelmien seuraaminen on ollut ajankohtaisinta edunvalvontaa.
Postin lopettamisuhka oli syksyn uutinen. Tässä suhteessa ei asukkaiden mielipiteet tunnu vaikuttavan. Yhdistys on kuitenkin esittänyt nykyisin postin kanssa samassa rakennuksessa toimivalle T-kaupalle ja kioskille, että nämä neuvottelisivat asiamiesehdoista, joiden avulla osa postin palveluista voitaisiin säilyttää seudulla.

2. JÄSENET

Yhdistyksen jäsenmäärä oli vuoden 1990 lopussa 270 henkeä. Lisäystä oli siis 18 henkeä. Rahastonhoitaja on siirtänyt jäsenrekisterin ATK:lle, joten pystymme helpommin pitämään sen ajan tasalla.

3. YHDISTYKSEN KOKOUKSET

Sääntömääräinen kevätkokous pidettiin 7.5.90 Pitkäjärven VPK:n talolla. Läsnä oli 36 osanottajaa, joista jäseniä oli 31. Kokouksen jälkeen huutokaupattiin yhdistyksen omistama vuokrakalusto, jonka kunnossapito ja huoltaminen oli osoittautunut ongelmaksi.

Sääntömääräinen syyskokous pidettiin 27.11.90 Pitkäjärven VPK:n talolla. Läsnä oli 27 osanottajaa, joista jäseniä oli 25. Kokouksen jälkeen yhdistyksen jäsen palotarkastaja Tapio Heikkilä kertoi pientaloasukkaan paloturvallisuusasioista.

4. JÄSENYYDET KESKUSJÄRJESTÖISSÄ

Yhdistys on jäsenenä seuraavissa järjestöissä:
Suomen Kotiseutuliitto
Espoon Omakotiyhdistysten Keskusjärjestö (EOK)
Espoon Kotiseutuyhdistysten Liitto (EKYL)

Yhdistyksen edustajina näiden järjestöjen kokouksissa toimivat seuraavat henkilöt:
Suomen Kotiseutuliiton vuosikokouksessa Kotiseutupäivien yhteydessä Virroilla virallisena edustajana Kai Haapamäki ja epävirallisina Eila ja Seppo Räisänen.
EOK:n kokouksissa Kai Haapamäki, Eila Räisänen ja Silve Sahlan. Eila Räisänen on myös EOK:n puheenjohtaja.
EKYL:n kokouksissa Silve Sahlan.

Yhdistyksen edustajat ovat aktiivisesti osallistuneet toimintaan, joka tähtää EOK:n ja EKYL:n toiminnan ja resurssien yhdistämiseen tavalla, joka tyydyttäisi kummankin yhdistyksen jäsenistöä. On nimittäin havaittu, että nämä keskusjärjestöt toimivat samoilla alueilla, ja jäsenistökin on suurelta osaltaan yhteistä. Kummatkin saavat toimintaansa avustusta kaupungilta, joten on selvää, että päällekkäisten organisatioiden purkaminen takaisi paremman ja tehokkaamman toiminnan.

5. JOHTOKUNTA JA TOIMIHENKILÖT

5.1 Johtokunta

Johtokuntaan kuuluu puheenjohtaja ja seitsemän jäsentä.

Puheenjohtaja	Silve Sahlan	10
Varapuheenjohtaja	Olavi Laine	9
Jäsenet	Helena Eerola	4
	Kai Haapamäki	9
	Vilho Liimatainen	7
	Kalevi Mönkkönen	8
	Erkki Paukkunen	5
	Asko Pulkkinen	6

Johtokunta on pitänyt kymmenen kokousta vuoden aikana. Numero jäsenen nimen jälkeen osoittaa hänen osallistumisensa kokouksiin. Helena Eerola ei voinut perhesyistä lainkaan osallistua syyspuolen kokouksiin.

5.2 Toimihenkilöt

Yhdistyksen sihteerinä toimi Tuula Mäkelä ja rahastonhoitajana Seppo Räisänen.
Yhdistyksen tilintarkastajina toimivat Urpo Sairanen ja Per-Olof Sandholm ja varatilintarkastajina Leila Peltonen ja Ossi Viitala.
Tositetarkastajana toimi Vilho Liimatainen.
Lehden päätoimittajana oli Olavi Laine.

5. TOIMIKUNNAT

Johtokunta oli asettanut kuusi toimikuntaa päätöksiä valmisteleviin tehtäviin. Luettelo toimikuntien kokoonpanosta on toimintakertomuksen liitteenä.

5.1 Sijoitustoimikunta / 1 kokous

on ohjaillut yhdistyksemme varainhoitoa.

5.2 Kaavatoimikunta / 1 kokous
on seurannut Laaksolahti-Jupperi/asuntojen lukumäärän rajoitus-kaavan edistymistä sekä ollut yhteydessä Tekniseen virastoon alueemme katusuunnittelua koskevissa kysymyksissä.

5.3 Perinnetoimikunta
on kerännyt valokuvamateriaalia muuttuvasta Jupperista.

5.4 Talkoo- ja urheilutoimikunta
on järjestänyt siivous- ja rantatalkoot, lentopalloa rantaniityllä ja järjestänyt talvitapahtuman ja kesäjuhlien kilpailut.

5.5 Harrastus- ja virkistystoimikunta / useita kokouksia
on järjestänyt teatteriretket ja Iltamat sekä vastannut kestityksestä yhdistyksen tilaisuuksissa.

5.6 Lehtitoimikunta / 1 kokous
on avustanut yhdistyksen jäsenlehden toimittamisessa.

Kaikki toimikunnat eivät ole pitäneet varsinaisia kokouksia, osittain siitä syystä, ettei yhdistyksellämme ole omaa, tarkoitukseen sopivaa toimitilaa. Tehtävät on suoritettu jäsentenvälisen hyvän yhteydenpidon avulla. Poikkeuksen tekee huvitoimikunta, joka kokouksessaan 31.10.90 laati ansiokkaan ehdotuksen huvi-ja vapaa-ajan toimintasuunnitelmaksi vuodelle 1991.

6. ASUKASTAPAHTUMAT

27.1.90 Lasten teatterinäytös "Iso Yksinäinen Shamaani" järjestettiin yhdessä Espoon kulttuuritoimiston kanssa Laaksolahden monitoimitalolla. Yleisöä lyhyen ilmoitusajan vuoksi vain n. 15 henkeä.

3.3.90 Lasten teatterinäytös "Onnellinen Prinssi" (Teatteri Olga). Järjestäjät ja paikka sama kuin edellä, yleisöä 76 henkeä.

4.3.90 Talvitapahtuma Rantaniityllä sateessa! Talutusratsastusta, ralliautoja esitteillä, kilpailuja, munkkeja, kuumaa mehua ja kahvia. Säästä huolimatta n.70 osallistujaa.

4.5.90 Rantatalkoot uimarannassa ja surffirannassa. Uusi laituri asennettiin ja paikat siistittiin. Makkaraa paistettiin ja limsaa juotiin. Osallistujia n.25 henkeä, jotka jatkoivat töitä vielä seuraavana päivänä, kunnes paikat saatiin kuntoon.

8.5.90 Tavaranvaihtopäivät alkoivat VPK:lla. Jätelavat paikoillaan.

9.5.90 Siivoustalkoot, jolloin siistittiin tienvarret, metsiköt ja puistot. Jälkeenpäin tavaranvaihtoa ja talkookahvit Pitkäjärven VPK:n tiloissa. Osallistujia n.70 henkeä.

25.8.90 Lystit Rantaniityllä. Tanhuesitys, kilpailuja, sienineuvontaa, lasten kirpputori ja tietenkin kahvia pullaa ja makkaroita! Noin 60 osallistujaa.

25.8.90 35-vuotisiltamat Yhteistuvalla. Tanssia mainion "Super-Brass"-orkesterin säestyksellä sekä iltapala, kahvia ja syntymäpäiväkakkua. Noin 50 osallistujaa.

14.11.90 Teatteriretki Kulttuurikeskukseen, jossa näimme Turun Kaupunginteatterin vierailuesityksenä Shakespearen "Loppiaisaaton". Osallistujia oli 36 henkeä.

7. HARRASTUSTOIMINTA

7.1 Lasten tanhuryhmä
6-10 vuotiaat ovat harjoitelleet torstaisin Laaksolahden monitoimitalolla Ulla ja Hilding Haaparinteen johdolla. Osanottajia on ollut 15.

7.2 Lentopallo
Kesällä pelattiin rantaniityllä keskiviikkoisin. Syksyksi emme saaneet vuoroa Lähderannan koululta, joten palloilijat joutuivat pelaamaan toisten yhdistysten mukana.

7.3 Suvipuisto
Kesäkuussa Helena Erke järjesti lapsille leikki- ja askartelutoimintaa Rantapuistossa.

8. TIEDOTUSTOIMINTA

8.1 Yhdistyksen oma lehti
Jupperin Omakotiyhdistys ry:n jäsenlehti ilmestyi neljä kertaa ja jaettiin peittojakeluna koko Jupperin alueelle ja postitettiin muualla asuville jäsenille. Painos on 500 kpl.

8.2 Tiedotteet
Lasten teatterinäytöksestä Tammikuussa jaettiin erillinen tiedote, samoin elokuussa kesäjuhlista ja Iltamista.

8.3 EOK:n jäsenlehti
Espoolaisten Pientalolehti jaettiin alueelle peittojakeluna.

9. YHTEYDET ESPOON KAUPUNKIIN

9.1 Kirjelmät
Tekniselle virastolle 8.4.90 Ylänkötien suunnittelusta ja rakentamisesta.
Kaupunginhallitukselle 15.10.90. Esitettiin alueneuvottelukunnan jäseniksi Olavi Lainetta ja Eila Räisästä.
Kaupunginhallitukselle 7.10.90 muistutus Laaksolahti--Jupperi/asuntojen lukumäärän rajoitusta koskevaan asemakaavamuutokseen.
Tekniselle virastolle 12.11.90. Riihiniityntien ja Ylänkötien risteyksen jalankulkuturvallisuuden parantaminen. Kaupunki ilmoitti vastauksessaan, että toteutetaan, mutta siirtyy vuodelle 1992.

9.2 Avustukset

Avustuksia myönsivät:

Museo- ja kotiseutulautakunta	
projektiavustus	8400 mk
toiminta-avustus	1250 mk
kotiseutupäivät	600 mk
Tekninen lautakunta	
puhtaanapitotalkoot	3500 mk
uimarannan kunnostus	4000 mk
laiturin rakent. 13.12.91	2000 mk
Kulttuurilautakunta	
tanhuohjaus	4000 mk
Vapaan sivistystyön lautakunta	
neuvontatoimintaan	800 mk
Avustukset yhteensä	24550 mk

9.3 Muu yhteydenpito

Kotiseutusihteeri Kirsti Salminen Kaupunginmuseosta toimii yhdistysten yhteyssiteenä kaupunkiin. Hänen ja muiden virkamiesten kanssa on keskusteltu ajankohtaisista aiheista ja tarpeista.

Jupperissa 6.5.1991

Johtokunta

Yhdistyksen kevätkokous hyväksynyt 14.5.1991.

JUHANNUSMORSIAN

näyttely avoinna 12.5.—31.10.1991

Glims talomuseo
Glimsintie 1
02740 Espoo

Espoon kaupunginmuseo

M Y Y T Ä V Ä N Ä

Poikien Helkaman "Kulkuripoika" polkupyörä, 24 tuumainen, 6-vaihteinen, hyväkuntoinen ja kohtuuhintainen. Myynnissä myös 24 tuumainen poikien pyörä ilman vaihteita. Tiedustelut puh. 843384, Jukka